新京日日新聞
夕刊
三月十七日

本紙定價 一部五錢 一ケ月壹圓五拾錢
廣告料金 普通 一行壹圓五拾錢 特別 一行貳圓五拾錢
發行所 新京永樂町四ノ一 新京日日新聞社
電話 編輯局專用(3)三三〇五 營業局專用(3)三三〇五
發行人 十河榮忠
編輯人 松本勇
印刷人 水越之介

理研 清酒 樂天 ラクテン

長期東亞建設に邁進の態勢に應じ豫算を樹立

首相、豫算總會で所信披瀝

【東京國通】平沼首相は十六日の衆議院豫算總會で山道襄一氏の「事變に對する根本的見透しを樹てずして豫算編成を行つてゐるかの觀があり、これがため斷片的な豫算編成となつて現はれてゐるのではないか、したがつて政府は豫算の編成に當つて事變認識を根本的に改むる必要ありと思ふが如何」との質問に對し政府の所信を表明したが、その要旨左の如し

□　□

只今山道君の質問は餘程大きな問題であります、第一は今回の支那事變の原因をどう考へるかといふ質問と承ります

事變の原因 につきましてはこれを局部的に質問すれば色々なことが言へると思ひますが、大局的に考へますとこれは自然の趨勢であつたと信じてゐます、東亞の形勢はわが國と致しましては如何樣に致しましても東亞の指導者として起たねばならない使命を持つてゐるのでありまして決して武力をもつてこれを制壓することではありませぬ、わが國固有の精神をもつて東亞全體を指導して行くことはわが國の使命であらうと考へます、しかし乍らこの使命達成にはこれまで武力を用ひたこともありまた武力以外の方法をもつてこれに盡したこともありますが、決して武力をもつて領土を擴張するとか言ふ如きことがわが國の目的でないことは明かであります、わが國の使命を達しますには餘程積極的の行動を採らなければならぬのであります、これまでのヨーロッパたる强國が他に向つて講じました處の手段方法から考へますとわが國のこの崇ぶべき目的遂行のために盡しますことも或はこれを侵略と

誤解 せられてゐることはあらうと思ひます、支那事變勃發以來わが國はこの點において非常に不利の地位にたつてゐることもこれは否むことは出來ないのであります、しかし乍らわが國の使命を果しまするにはかくの如き困難はどこまでも排して萬難を突破してこの遂行に努めなければならぬと考へるのであります、この重大時局に際會してゐるのでありますからこの事は一日もわれ〳〵は忘れてはならぬと思ひます、今後この目的遂行に就きましては却々容易ならざる難關を突破して行かねばならぬと考へます、現今政府として最も深く考へねばならぬことはこの國防の充實と生産の擴充といふことであります、しかしたゞそれならば生産擴充といふものは國防の充實といふだけの關係で比較をするのであるかと言ふと決してそうではありません、國防の充實といふことを第一に考へねばなりませんが國民生活の安定と言ふことも比較考慮しなければなりません、從つて豫算編成に當りましてもそのことを

基礎 として編成しなければならぬのであります、支那事變についての局部的のことを考へますれば山道君のお述べになりました點が無論あります、現今の蔣介石政權といふものが一つの地方政權に墮してをり乍らなほ抗戰を續けてゐると言ふことにつきましては支那の有力者の考へてをりますことは段々變つて來てゐると言ふことも事實であります、必ずしも元の考へをそのまゝ持續し抗戰を續けるならば遂に日本は經濟的に行詰るであらう、それまで待たう、斯う言ふ考へを今支那の有力者全部が有つてゐるとは考へませぬ、支那の有力者中には東亞の情勢を考察致しましてこれまでヨーロッパ諸國からして植民地として取扱はれてゐると考へてゐる者も多々あるのでありますが、東亞がこの運命に陷つてはならぬといふことはこれは當然なことでありますし、またこのことにつきましては支那における有力者と雖も深く考へてゐると思ふのであります、遂には共産思想の

東亞 に侵入するといふことはこれは如何樣にしたところが防がねばなりません、共産思想の東亞進出といふことは凡有る手段方法を盡してこれを阻止しなければなりません、この點につきましては支那の有力者が多くこゝに思ひ至つてゐるといふことも事實であると信ずるのであります、これらの要點を深く考へまして日滿支三國の提携は經濟的にも又文化的にも、又國防の見地からも提携しなければならぬ、之はどうしても必要である、これは即ち東亞の態勢であると云へねばならぬ點であると考へることは深く我國に於て考へるのみならず支那に於ても有力者は又これを考へてゐると思ふのであります、これを基礎と致しまして今後東亞の建設に向つて邁進しなければならぬと考へるのであります、これが爲には或は長期間を要するかも知れません、隨つて今後の態勢に應じます爲に樹つべき處の豫算もこの

見地 より樹てゝ行かねばならぬと私は確信してゐるのであります以上は私の極く大體の所信であります

スロヴァキア 保護を獨に要請

ヒ總統直ちに受諾す

【ベルリン十六日發國通】スロヴァキアはドイツの支援下に十四日チエコの羈絆から分離し獨立を宣言したが、スロヴァキア首相チソウ氏は十六日ヒトラー總統に電報をもつてスロヴァキア地方をドイツの保護下に置くやう要請したこれに對しヒトラー總統は直ちに受諾の旨返電したが、之によりスロヴァキア地方もボヘミア、モラビア兩地方に續いてドイツの保護下に編入されたが、右に關しヒトラー總統とチソウ首相との間に交換された歴史的電文内容次の通り

△チソウ首相よりヒトラー總統宛

スロヴァキア國は大ドイツ國總統たる貴下に最大の信頼を寄せスロヴァキア國を擧げて貴下の保護下に置かんとするものである、スロヴァキア國は貴下がこの保護を保障せられるやう要請する

ヨゼフ・チソウ

△ヒトラー總統よりチソウ首相宛

余は貴翰電請を領諒しスロヴァキア國に對する保護を保障するものである

アドルフ・ヒトラー

ボ、モ兩地方の獨逸編入 リ獨外相放送

【プラーグ十六日發國通】晴れのプラーグ入りをしたヒトラー總統は十六日午前市内の古城ウランデイツシユ城においてボヘミア及びモラヴィアの兩地方をドイツの保護領とする旨の法令に署名した、右につきヒトラー總統に隨行したリッペントロップ外相は十六日ラヂオを通じヒトラー總統の布告を發表し新保護領の地位を明かにした、布告要旨左の通り

一、ドイツ國防軍の占據したチエコ・スロヴァキア舊領土はボヘミア、モラヴィア保護領として大ドイツに編入する

一、ボヘミア、モラヴィア保護領には自治を强要するが同地方居住のドイツ民族はドイツ國民として取扱ふ

一、ドイツは新保護領の渉外事項特に外國における居留民の保護に當る

一、新保護領に對してはユダヤ人排撃法を適用する

一、ドイツ、チエコ間には完全な關稅同盟を成立せしめた

ル政府首相同地のルーマニア編入を要請

ルーマニアは拒絶

【ブカレスト十六日發國通】ルテニア政府のボロシン首相以下の政府首腦は、ハンガリー軍の進駐を前に十六日遂にルーマニア領に亡命したが、ボロシン首相は同日ルーマニア政府に對しルテニア地方の全地域をあげてルーマニア領に編入されたき旨要請した

【ブカレスト十六日發國通】ルテニア政府のボロシン首相等がルーマニア領に遁入しルテニア地方をルーマニア領に編入されたき旨要請するに及んでルーマニアの態度が頗る重大視されるに至つたが、ルーマニア政府は十六日午後急遽閣議の結果、ボロシン首相の要請はルテニア地方が既にハンガリー軍によつて占領されてゐる事實に鑑みこれを拒絶するに決定したと傳へられる、しかしルテニア地方の混亂狀態に鑑みルーマニア政府は萬一の事態に備へて國境地帶に兵力の增强を行つた、一說によればポーランド政府はルーマニアに對しルテニア地方のルーマニア人地區並に首都フストから國境都市シゲトに到る鐵道を直ちに占領するやう提案したと傳へられるがルーマニア政府はこの提案をも退けた模樣である

ルテニア守備軍 洪軍の進擊を阻む

【フスト十六日發國通】ドイツ國防軍のチエコ進駐に呼應しルテニア地方に侵入したハンガリー軍は首都フストに向け進擊を續けてゐたが、フストに達した情報によれば、ルテニア守備軍はイルサワ附近においてハンガリー軍の進擊を阻止しこれを漸次南方國境方面に擊退しつゝある模樣

進駐洪軍 ポ國境に到達

【ワルソー十六日發國通】ルテニア地方の解決如何はドイツ、ハンガリー、ポーランド三國の勢力關係を反映してチエコ解體の問題として注目されてゐるが、十六日ワルソーに達した報道によれば、ルテニア地方に進軍中のハンガリー國境守備軍は十六日遂にポーランド國境に到達した、これによつてポーランド、ハンガリー共同國境は既定事實となつた譯である

メキシコ駐チ公使に歸還命令

【メキシコ・シチー十六日發國通】チエコ共和國の事實上の消滅に伴ひプラーグの各國大公使館は當然閉鎖されるものと見られるに至つたが、駐メシコ政府は十六日各國の先頭を切り駐チエコ公使ゴンザロ・ベルトラン氏に對し歸還命令を發した

ス地方は獨保護

ルテニアは洪領編入か

【ベルリン十六日發國通】ボヘミア、モラヴィアのドイツ保護領化確定によつて殘る問題はスロヴァキア、ルテニアの歸趨如何となつた、ナチス黨方面の消息によれば、ドイツはルテニア地方がハンガリー領に歸するのは承認し、スロヴァキアは獨立のまゝで保護國とし外交、軍事の大權をドイツ政府が行使することになる模樣である、而してスロヴァキアの軍事に關してはおそらくスロヴァキア軍が編成されるものと見られる

米海軍首腦異動

【ワシントン十五日發國通】米國海軍省は十五日最高首腦部の人事異動を決定し、リーヒ作戰部長及びヤーネル・アジア艦隊司令長官は近く停年引退し、後任には六月一日以降それ〴〵スターク、ハート兩少將が就任する旨左の如く發表した

任大將 補海軍作戰部長 少將 ハロルド・スターク
海軍將官會議々長 少將 トーマス・チャールス・ハート
任大將 補アジア艦隊司令長官
海軍省航空局次長 大佐 ジョン・エッチ・タワース
任少將 補海軍省航空局長
合衆國艦隊第二驅逐戰隊司令官 少將 チエスター・ダブリウ・ニミッツ
補海軍省航海局長
合衆國艦隊戰闘部隊司令官 少將 エドワード・シー・カルブス
補ニューポート海軍大學校長
海軍省航空局長 少將 アーサー・ビー・クック
補海軍航空隊索敵部隊司令官
海軍省航空局長 少將 ジエームス・アール・リチャードソン
任大將 補合衆國艦隊戰闘部隊司令官

新近化學ノ威力
ゴノトール
總代理 井上誠昌堂藥房

米陸空軍擴張 兩院で妥協成立

【ワシントン十五日發國通】三億五千八百萬圓の巨額に上る米陸空軍擴張案は去る七日上院より兩院協議會に回附されたが、十四日には歩み寄り成立、下院に回附され、十五日には下院で正式投票にかける段取りとなり茲に該擴算案は漸く危機を脫して近く確定を見る模樣である

ソ聯陸空軍の現勢

ウ元帥の報告内容

【モスクワ十五日發國通】十三日朝ソヴイエト共産黨大會の席上において、國防人民委員ウオロシロフ元帥の行つた報告演說は十五日朝ソヴイエト政府より發表されたが、その内容は先づ諸外國陸軍の現狀を報告し

ドイツ陸軍は平時兵力を十五萬、その他ファシストの武裝部隊二百萬であるが戰時には五倍乃至六倍となると述べ

日本も目下增加しつゝあると述べたが數字は擧げてゐない、ついでソ聯陸軍の情勢に及び大要左の如く述べた

最近五ケ年間に赤軍は幾多の改造變更を行つたが狙擊師團を强化し從來赤軍の基本たりし民兵部隊を根本的に改造し單一幹部常備主義に變更した、更に地方の軍事關係官廳を根本的に改編擴充しカリーニンスキー、オルロフスキー兩地に二つの軍管區を增設した、極東軍はこれを二獨立軍團に改編し今や沿海洲、黑龍江州の赤軍戰鬪態勢は著しく改善された、一方少數民族軍隊を改編し赤軍の管下に合流せしめ國境方面の築城地帶を增加した、又政治委員會を設置し、スターリン書記長もこれに參加することゝなつた、赤軍の總兵力は一九三四年を一〇〇とすれば今年は二〇三%增加した、就中砲兵裝備を改善し三ケ師團を基本とする一齊砲擊力はフランスの六千三百七十三トン、ドイツの六千七十八トンに比し赤軍は七千百三十六トンとなつてをり、その他騎兵部隊も五二%增加、戰車隊も人員において一五二%を增し、戰車臺數は一八〇%增加、科學戰防備隊も兵力に於て二倍となり裝備、戰車ともに改變したのである

更にウオロシロフ國防人民委員は赤軍の航空現勢に言及左の如く述べた

防空隊も擴充し高射砲數は二八八・三%、驅逐機一四二・三%を夫々增加、空軍も人員二倍半、飛行場二倍馬力數は七百九十萬馬力、即ち二一三%を增し、軍の機械化は一九三四年に赤兵士一人當り七・七四馬力であつたのが、本年は一三馬力に增加した、赤軍全部の人的組織は人員で二倍となり士氣極めて旺盛である、空軍の機關士の如きは實に八〇一%の增加を見た、現在陸軍諸學校の數は六十三校航空方面では操縦機關學校三十二校に達してゐる戰時に際して重要な問題である警備幹部の點も解決した、赤軍の給與も改善された、オソアビアヒム（國防飛行化學協會）その他の民間團體も擴充され赤軍の精神狀態も完備した

北氷洋水路開拓

極東戰に多大の便宜

【モスクワ十五日發國通】全聯邦共産黨第十八回大會は十四、十五の兩日行はれたモロトフ人民委員會議長の第三次五ケ年計畫に關する報告演說に對する討論に入つたが、席上シュミット博士に代つて新たに北氷洋水路局長に任命されたイワン・パパーニン博士は「北氷洋水路の開拓はソ聯の極東作戰に多大の便宜を與へてゐる」旨述べて注目を惹いた、パパーニン博士の演說要旨次の通り

北氷洋水路の開拓によりソ聯の東西は二分ノ一に短縮された、一九三三年より三八年の五ケ年間に北氷洋航路により貨物の運搬は百十八萬八千噸に上り實に第一次五ケ年計畫の二倍に達した、更にエニセー、レナその他シベリア河川による氷路はまた今次の第三次五ケ年計畫中に千二百八十六キロから一萬二千三百キロに延長される豫定である、今回北氷洋水路局は優秀な碎氷船スターリン、モロトフ、カガノヴイッチの三隻を建造したが、これ等碎氷船は一旦緊急の際極東に廻航するソ聯軍艦のよき先達者とならう

なほ席上金屬工業委員メルクーロフ、聯邦人民委員會副議長ベルガーニン、ゴスプラン議長オスネセンスキーがそれ〴〵その擔當部分に關する演說を行つた

全聯共産黨大會

【モスクワ十四日發國通】全聯邦共産黨第十八回大會は十四日午前クレムリン宮に續開スターリン黨書記長の黨中央委員會報告、ウラジミルスキーの中央審査委員及びマヌイルスキーのコミンテルン執行委員代表の活動報告に關する答辯を打切つた後モスクワ代表チエルバーコフの提出に係るスターリン報告承認動議を滿場一致採擇、ほか二報告をも同時に可決した、大會は少憩の後午後再開、モロトフ人民委員議長の第三次五ケ年計畫に關する報告演說に入つた

人事往來

滿京

▲德永忠治氏（會社員）十六日來京ヤマトホテル
▲飯塚新藏氏（同）同
▲濱本正勝氏（同）同
▲田中知平氏（泰東洋行）同
▲津江靜氏（會社重役）大都ホテル
▲竹村富二氏（官吏）同
▲高月一嘉氏（同）同
▲福留幸夫氏（滿航）同
▲長峰大吉氏（石井鐵工所員）同
▲原口龜太郎氏（同）同
▲宮川良三氏（商業）同
▲池田洋氏（會社員）同
▲工藤國之輔氏（神職）同
▲鈴木雄治氏（同）同
▲杉本文吉氏（大倉商事）國都ホテル
▲近藤謙二郎氏（哈市公署）同
▲木原莊氏（天寶山鑛業）同
▲橋本正義氏（滿鐵社員）同
▲伊藤清氏（商業）同
▲脇山常之助氏（會社員）同
▲川尻壽一氏（同）中央ホテル
▲立石正義氏（官吏）同
▲野田明隆氏（會社員）ニューアジアホテル
▲今井仲治氏（同）同
▲大場正次郎氏（官吏）同
▲淸水宣博氏（文化研究）同
▲松下芳三郎氏（會社員）滿蒙ホテル
▲大森榮助氏（官吏）三國ホテル
▲加藤勘次氏（會社員）同
▲小川邦雄氏（原田商事）同
▲成井勇氏（會社員）都ホテル
▲岡本次義氏（同）同
▲武藤廣人氏（紙商）帝都ホテル
▲篠崎房雄氏（鐵工業）同
▲川合善氏（木材商）同
▲廣瀬頼司氏（同）同
▲河村好藏氏（滿洲被服商會）同
▲松浦朗氏（牡丹江官吏消費組合幹事長）十七日來京向陽ホテル

出發

▲兒玉國雄氏 十六日吉林へ
▲水知忠清氏 奉天へ
▲鈴木泰次郎氏 同
▲大川是氏 同
▲松田平八氏 羅津へ
▲岩本長松氏 內地へ
▲河崎幸次郎氏 哈市へ
▲森利雄氏 奉天へ
▲木場貞夫氏 同
▲菊地八郎氏 同
▲石井淳治氏 五常へ
▲中山靜太氏 奉天へ
▲北村龍吉氏 同
▲村上善三氏 哈市へ
▲今井靖氏 同
▲吉來川信郎氏 同
▲石原饗太郎氏 羅津へ

その日く

□ 現狀打破はいまや世界的趨勢、誰だ東亞にのみ舊原則を固執するのは

□ 斯くてはやがて手痛い實物教訓を東亞においても受け取らねばなるまいぞ

□ ロボットは元來チエコの産いや國そのものが人造だつたことを知つた

□ この際、いやこれからのソ聯が受ける脅威感、遠方ながら察せられる

□ 黨大會で廣言する前に、漁區問題で頑張る前に、少し永遠の策考へたが宜からう

パーマネントは
ダイヤ街
王屋理髮院婦人部
電話③0244

松旭齋天勝一座大公演

本年度發表の新作
大魔術とレヴュー

春はリズムに乘つてパッと咲いた花のやうに紅唇明眸の陸の人形達が、唄ふて舞ふて燥ぐ潑剌たる健康美!!

毎年必ず一回訪れる御馴染みの大一座!!嶄新奇拔な内容を持つ日本一の娛樂の女王!!

昨年度とは全部内容を替へて奇拔なプログラムと非常時色豊かな面白づくめの豪華舞臺

さあさ、坊チャンも、孃チャンも、御老人もみんな揃つて娛しめる天勝一家總動員でお越し下さい

●大衆的破格料金●

入場料 一圓三十錢

新京日日新聞社發行受讀者優待割引券御持參の方

料金九十錢

お子樣・三〇錢・軍人學生・五〇錢

昭和十四年度の新作封切
豪華絢爛の新プログラム

一 脫線ボーイ（ナンセンスオペラ）
一 天勝奇術ショウ（魔術應用歌舞伎レヴュー）
一 吉田御殿
一 人?魔?大冒險曲技
一 クービネット（神秘的大魔術劇）
一 天勝舞踊ショウ（豪華麗壯十景の移動式）
その他寸劇、ジャズ、獨唱、ダンス、マジック、大小魔奇術等の新番組

當る三月十八日 十九日 二十日 三日間晝夜二回

於 記念公會堂

新しき入滿者よ―
民族協和を知れ
認識不足を是正するため
協和會教化工作乘出

日滿關係が緊密化するに從つて年々日本より新入滿者が激増を加へつゝあるがこれ等新入滿者に對する滿洲國の認識徹底は從來不充分の傾きあり民族協和の見地から日常生活に甚だ面白からざる事例が多々あつたので、協和會中央本部ではこれ等新入滿者に對しその心構へ又は態度等につき建國精神に基く充分なる認識と理解とを與へ、特に民族協和の見地より公私人としての各種行動上遺憾なからしむる樣これが認識教化工作實施計畫案を進めて來たが、先づパンフレット「民族協和の滿洲國」を二萬部作成し各關係機關を中心として之を配布し先づ基本的豫備概念を與へ協和生活(假稱)十ヶ條を一般より募集、生活態度の意識化を喚起すると共に之を官廳出版物その他凡ゆる機會に掲載し在滿生活者の信條たらしめる外「在滿生活心得十ヶ條」を挿入せるポスターを作成して入滿者の目につき易い場所に貼附、各主要地に國内各民族の民族性、習慣、生活樣式の研究座談會を開催し來滿者生活態度の鮮明さを期し、ラヂオ放送、觀光斡旋關係機關とも緊接な連絡をとり殺到する觀光シーズンを前にして大々的運動を繰り擴げることゝなつた、協和生活十ヶ條(假稱)募集要旨は左の如くである

一、趣旨
民族協和精神を日常生活に迄高めることに依り眞の建國の理想に基く民族協和國家は實現せらるべきものなり、然るに世人往々高慢なる態度をなすも日常生活に於る之が實踐を忘却することあり、從つて左の觀點より茲に先づ在滿日本人の日常生活の信條とすべき協和生活十ヶ條を募集し以て團長の座右の銘たらしめんとす

二、用途
1、民族協和に關するポスターを作成し廣く國民に徹底せしむ
2、協和會出版物は勿論官廳、會社其の他各機關の刊行物に機會ある毎に掲載す

三、應募規定
1、應募は生活各面より取り入れ必ず十ヶ條とすべきこと
2、日本語にして日本人の生活信條となるべきものたること
3、各條は標語形式とすべきこと
4、賞金は採用各條に就き金二十圓宛とす

四、〆切　四月十五日
五、宛名　協和會中央本部弘報科
六、主催　協和會中央本部、滿洲弘報協會
七、選衡　民生部、滿鐵、弘報協會、滿洲事情案内所、關東軍報道班、弘報處、協和會中央本部

蘆溝橋に活躍の 周參謀總理訪問

今次事變勃發の導因となつた蘆溝橋事件に際し第廿九軍參謀として極力事件解決に努力し、日本側との斡旋に當つた周思靖氏はその後臨時政府の參與の職にあるが、このほどかねての宿願たる訪日の旅を終へて十七日午前八時着列車で日滿要路の出迎へを受けて新京着ホテル少憩後、午前十一時半國務院に張總理を訪問東京の挨拶を述べて辭去した

電業發電所倉庫係
在庫品を飮む
背後に惡ブローカー

市内興亞街三〇七ノ三滿洲電業用度課雇員大和宗藏(三四)は鐵道北發電所倉庫係として勤務中、二月十日倉庫内の銅線二卷三百五十キロ(時價二千圓)を盜み出して六百八十圓に賣却、三月九日にも同樣手段で銅線七〇キロ、鉛三百五十キロ(時價一千圓)を盜み出して賣却、遊興に費消してゐたことが判明、十七日午前六時二十分頃自宅で熟睡中を中央通署隈、財前、杉野、原田四刑事が逮捕、本署に連行取調中であるが、同人は金屬類價格騰貴の時局を巧みに利用する惡ブローカー德島縣生れ、市内日本橋通七八ノ二稻葉力藏方居住米田敏雄(三七)

神職會議開催

關東局では十四年度豫算の決定をみたので關係各部課別に豫算會議を開催してゐるが、十七日午前十時より全滿神職會議を關東局分館に開催し關東局より今吉司政部長以下關係者出席のもとに明年度神社行政方を指示するとゝもに割當豫算を示して種々協議を遂げたが、特に注目すべきは北滿移民地への神社新設で現地の要望に副ふものと期待されてゐる

室町校生 中央通署見學

室町小學校六年生、高等科一二年生男女二百餘名は受持訓導に引率されて十七日午前十時から中央通署を訪れ、署員の懇切な案内で署内各所を見學、講堂に於いて小澤署長の談を聽き、社會見學に多大の効果を收めた

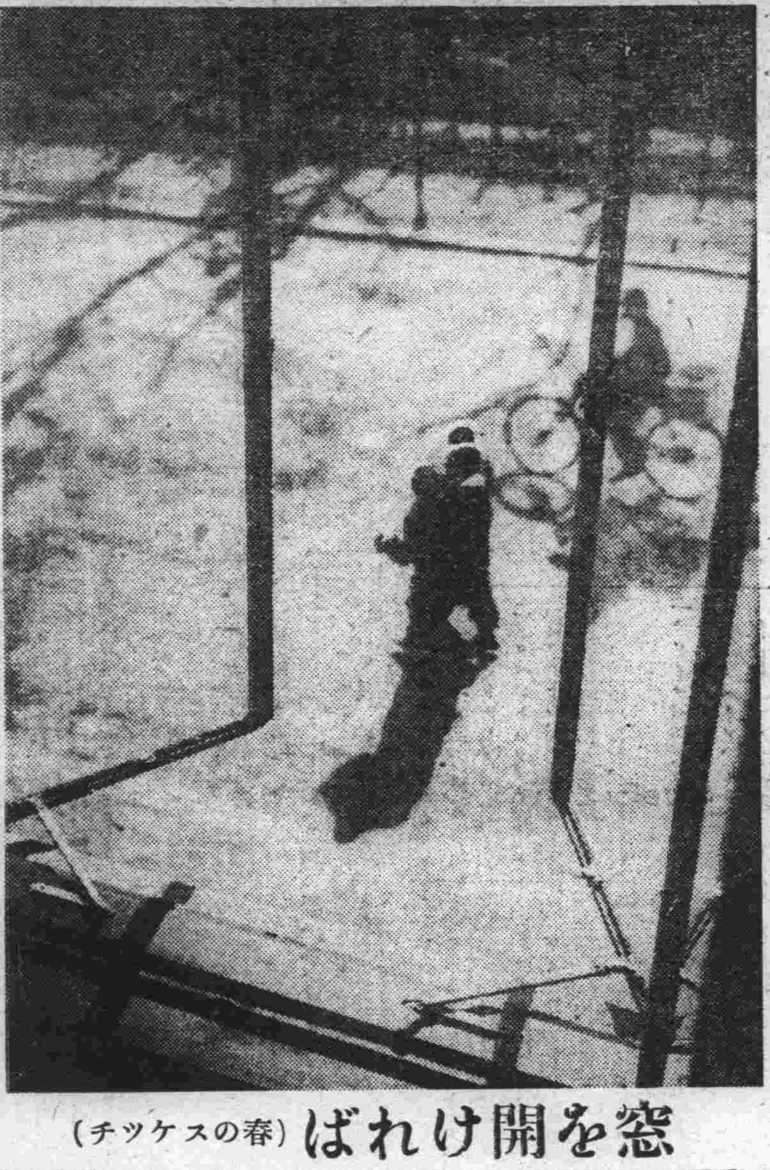

窓を開ければ(春のスケッチ)

半島生れの女教員
實は美人局行爲
情夫と共謀、數名から僞瞞詐取

最近市内に美人局行爲をなす怪半島人男女が徘徊しつゝあると聞き込んだ首都警察廳捜査股成松刑事が内偵中のところ、市内富士町漢陽旅館に投宿せるを探知、十七日午前一時頃寢込みを襲つて同宿中の兩名を逮捕した、取調べの結果男は半島生れ市内東一條通櫻井アパート居住東生命保險外交員井上こと金榮鎭(三一)女は金と九年前馴染みを重ねてゐた半島生れ金月花(三一)といひ、金月花は昨年九月頃來京、市内を轉々としつゝあつたところ、圖らずも本年一月頃昔馴染みの金榮鎭と偶然巡り逢つた、以來男には内地人の妻女に二人の子供まであつたが、昔馴染みに花が咲いて家庭もふりかへりみることなく愛慾に狂つた生活を續けてゐたが、いつしか金に窮した二人は共謀で結婚詐欺の惡策を繞らし金榮鎭は金月花を女教員で妹だと僞瞞、結婚を種に市内東新開社支局長宋大金氏から現金百五十圓及び永樂町三丁目永樂莊居住劉三造氏から現金三百圓ほか物品三百圓を、次いで京タク運轉手朴三植氏から現金百二十圓を騙取し二人の享樂に費消しつゝあつたものと判つた、尚被害者多數あると見られ嚴重取調べ中である

川原ヤマトホテル支配人歸京

全國ホテル協會定期總會に出席のため二月十六日新京發東上した新京ヤマトホテル支配人川原久一郎氏は總會終了後東京、伊豆、京都、大阪、宮島別府、阿蘇、熊本、唐津各地のホテルを視察し十七日午前二時三十分着列車で歸京したが内地ホテルの情況につき左の如く語つた

東京、阪神等の一流ホテルは左程でもないが伊豆、宮崎、別府等外人及び觀光客目的のホテルは殆んど投宿者なく不況にあへいでゐる姿だ、今回内地へ行つて痛切に感じたことは今まで日本の中心であつた東京が端の方になつて九州が中心になつてゐることである、内地の緊張は大したものでどこを見ても物見遊山の團體など少しも見受けなかつた

愛犬家注意
四月四日より豫防注射

首都警察廳管下の本年度春季定期狂犬病豫防注射及び狂犬狩りは四月四日より五月九日に亘つて實施するが、畜犬家に對して左の如く注意されてゐる
一、畜犬に對しては全部豫防注射を施行す、但本年一月以降獸醫師の施行したるもの及び幼齡疾病姙娠、產後のものは一應診斷の上猶豫することを得
二、豫防注射の呼出は當日午前九時より正午迄とす
三、犬の牽繫は特に强靱のものを用ひ、又連行者は可成大人とすること
四、豫防注射の證は保存方法を注意すること、開業獸醫師に於て交付したる證明書は家畜防疫委員の裏書に依り活用すること
五、畜主は必ず印鑑を持參すること

馬二頭を盜まる

十七日午前三時頃高砂町九丁目四番地一生公司是安修一氏は馬二頭(時價四百圓)を竊取された、賊は煉瓦塀を破つて侵入し二、三名の仕業と見られ目下嚴探中である

南米から日本の柔道教師を招聘

〔東京國通〕わが國技・柔道に對する南米諸國の研究熱は最近特に旺盛となりブラジルのリオ陸軍兵學校は正科としてすでに實施し、サンパウロ州では在留同胞を教師に柔道場が開かれアルゼンチンではブエノスアイレス市のYMCA内にアルゼンチン柔道聯盟が昨年末創立され柔道リーグ戰が加盟者百餘名によつて行はれてゐるほどであるが、このほど内山アルゼンチン駐在公使から外務省情報部に宛て日本精神の理解增進と親善友好の實をあげたいから弘道館の柔道有段者二名を南米に派遣されたいとの斡旋依賴が屆いた、招待はアルゼンチン柔道聯盟で五月から十月までの五ヶ月間アルゼンチンのブエノスアイレス市で教授すると共に、眞の柔道の型を公開し、更にブラジルではリオ、サンパウロその他邦人在住の小都市を一ヶ月にわたり巡歷、このほか希望次第ではチリー、ペルー、メキシコにも一、二週間づつ柔道行脚を行ふ豫定が樹てられてゐる、外務省からこの交涉を受けた弘道館では南鄉館長の名で正式に承諾の旨回答を行ひ、技術、人格共に卓拔した有段者二名の詮衡を急いでゐる

中央通署警民懇談會は二十五日

首都警察廳管下警察署中最も活潑な民間側發言を得て好成績を收めた中央通署管下警民懇談會は來る二十五日記念公會堂に於いて第二回目を開催することに決定した、なほ當日の民間代表は第一回に於ける各種の批判に鑑み重點を各職業別代表に置き、協和會役員外は多分の顏觸變化を來たしてゐるのが注目されてゐる

哈鐵機構改革 四月發表

哈鐵では戰時體勢下に於ける北滿鐵道運營の萬全を期し國防最前線鐵道たる機能を十二分に發揮すべく曩に哈爾濱鐵道局業務調整に關する大綱を提出目下鐵道局咨申審議委員會に於て再檢討中であるが、これは總務科の廢止、文書、庶務兩科設置案をはじめ江運局陣容並びに現地、本局間の人事交流その他機構改革を斷行せんとするもので、總局に於て最後的決定を見た上四月一日を以て正式發表となる模樣である

天勝一行明朝入京

十八日を初日に三日間晝夜公會堂で本社後援の下に華々しく開演するお馴染みの魔奇術の天勝一行は十八日午前六時十八分着列車で來着する

あす(十八日)

▲彼岸入り
▲豫備將校教育召集　午前九時より於國防會館
▲體育保健協會々議　正午より於ヤマトホテル
▲天勝一座公演　晝夜二回於公會堂
▲商工公會の拓植映畫と講演會　午後七時より於日滿軍人會館
▲開拓寫眞展第三日　於三中井
▲滿洲醫大入學試驗　於滿鐵新京支社

今晩の主なる放送

▲七・三〇國民歌謠「男海ゆく」(東京)▲七・四〇講演(漢口)▲八・〇〇溫習會中繼(社員俱樂部)常盤津▲八・五〇漫才「銃は執らねど」大阪ノ玉松一郎外

名士のお顏拜見
觀相 橘哲洲師

影で働く人
明るい和久田三郎氏

こゝは民生部内保健協會である、スポーツマンばかりの部屋だけに全く明朗な雰圍氣をかもし出してゐる、開けられた窓から春風が駘蕩と流れ込んで限りなき和やかさである大きな男がゐる、いはずと知れた元大龍こと和久田三郎氏である、和久田氏と橘先生は對座した

「先日は李香蘭に對したらその餘りにも美しさにこつちがたじ〱となり、今日又あなたと向ひあつてそのあまりにも偉大なる體容に壓倒されさうです」

先生は正直なところをいつた

「いやー」

大觀相師の前に立つた和久田氏、まるで小學生のやうにおとなしくかしこまる、いかにも身體が大き過ぎてかくれ場所がないといつた具合に頭をかきながら、だが遂に觀念して正座した、暫らく二人で懷しげに東京の話をする、直接ではなくとも二人は以前からその高名を知合つてゐたらしい

▽……△

「では―」お顏拜見と來た、再びかしこまつた、一座の耳が目が一齊にこつちに集中される、師は靜かに口を開いた

◇人相には好相、威相、德相があり、これ等が融合結合されて一つのまとまつた相を形ちづくるものであります、あなたは明るい氣性の人です、そして溫かい心をもつてゐる

◇眉、耳、口の均衡がとれてゐる、あなたは一人芝居をしてはいけない、必ず親分が必要だ、人を表面に出して影で働くべき人です、大きなことをする場合には尙更それが肝要だ

◇耳と鼻は財力に惠まれてゐることを現はしてゐるが、惜しいかな口が缺點だ、金はとつても出る方が早い

◇眉は何糞!といふ氣質を强く現はし反撥心を示してゐるが

◇目が優し過ぎる、强さが目に足らないのです、あなたは相手が强く出れば强く出弱く出れば弱く出る

◇現在靜中に動を求めてゐるやうですがあせつてはいけません、明後年の運勢に轉機が來ます、中年から良くなるから悲觀しなくとも良い

▽……△

これで大きなお顏拜見は終つた

「どうも有名な人のお顏をみるのは觀相家としてつらいです、あんたの樣に有名な人の過去は誰でも知つてゐるからやりにくいのです、わざといつてゐるやうでしてネー」却つて知らない人の方が良いです」橘先生はさう告白しながら「晩年に發展しますから樂しみにしてゐて下さい」と激勵し語を結んだ

「有難う御座いました、いち〱心に思ひあたることばかりでした」和久田氏は鄭重に御禮を述べた

かつては傳統を誇る角界の革命兒として、しかも心ならずも今は新興滿洲國に年來の理想を生かすべく、新らしき土を踏んで日夜國技の振興に精進してゐる和久田氏に、諄々と說く師の溫かい激勵の觀相であつた、無量の感慨が氏の大きな眼一杯に擴つてうるほんだ、好奇心でこつちを向いてゐた人々もシーンとしてしまつた、柔らかな微風が窓から流込む午下りである、大きな和久田氏の手をしつかりと握つて別れの挨拶を交しながら橘氏は「もう一度あなたのお顏がみたい、ゆつくりあなたの將來を判斷したい」といつた「有難う、是非お伺ひしても一度みて頂きます」和久田氏はドアを明けて見送つてくれた

堀山醫院　產婦人科
蓬萊町一丁目　電話③3180

御座敷金ぬら
香蘭
電話(3)三七七二・六一四二

春の紳士服地
十七日より……十九日まで
展示會
清新明快な國產優秀會社製品及福島縣に產せるホームスパン等今春の新製生地を多數陳列して毎回御好評を賜る春の展示會を開催何卒御高覽願ひ上げます……
二階洋服部
三中井

給仕及見習工を求む
一、高等小學校卒業程度滿十七歲以下の日本内地人數名
一、市内に確實なる身元保證人二名を要す
右希望者は自筆の履歷書携帶本會社庶務課人事係へ出頭の事(面會時間自午前九時至午後四時)
新京特別市西七馬路一四號
滿洲圖書株式會社
代表番號本局(2)二九一一番

日語教員募集
專門學校出身男子 日系二名 滿系一名募集
三月廿五日迄履歷書寫眞持參面談
新京特別市南關大街十四號
新京文化國民高等學校

募集
一、女子記帳係　二名
高等小學校卒業程度以上の方にして成可く商業事務に經驗を有する年齡三十才以下の方
右希望の方は自筆の履歷書持參御來店下さい
新京新發路二〇一
株式會社 不二公司新京支店
電話二一五七五 二一四七八番

海陸運送 通關代辦 市内運搬 引越荷作業
丸重洋行支店
新京富士町四丁目ノ四
電話③二六七一 ③六一四六一番
保稅③五四四五番

代用社宅を求む(大小を問はず)
右希望者は左記へ申込下さい
大同大街東拓ビル二階
滿洲マグネシューム工業株式會社
電(2)六〇五八

日人女子事務員若干名募集
一、身體强健志操高尙堅實なる者
一、計算事務に精通せる者(特に珠算に堪能なる者を希望す)
一、年齡　滿十八歲以上
一、市内に確實なる保證人を要す
右御希望の方は自筆履歷書持參三月十八日午後一時御來談下さい
新京住吉町一丁目十二
小松製材所總務課

女中さん入用
年齡を不問健康な方給料の外年限に依り相當賞與を給す
永樂町三丁目十一ノ四
岩見隈德　電(3)五九〇九番

女中さん募集
年齡　二十四、五歲迄の者
右希望者は至急本人來談の事
三笠町三丁目五
三笠旅館　電三、五五六四

鑛石鑑定 願書作成 圖面調製 調査測量 鑛床說明 事業計畫 鑛區紹介
滿洲國鑛業法に基く申出の出願登錄其他諸願屆手續一切秘密嚴守迅速正確
諸手續交涉を代行す
興亞鑛業事務所　新京東一條通四八

待望の天勝一座 愈よあす開演！

……毎日晝夜二回公會堂で

異常な前人氣の裡に開演をあすに迫つた待望の本社後援「天勝一座」六十餘名は愈よ明朝を期して賑やかに國都入をし、忠靈塔に護國の英靈を慰め各々割當てられた旅舍に落付き正午より記念公會堂で晝夜二回開演するが、唄、踊り魔術レビューの大交響樂美少女群の躍動、天勝孃の大魔術

本紙讀者を魔術と踊り、ジャズ、レヴュー等々に滿喫させずにはおかないであらう、一座のプログラムは誰が見ても良く判る大衆本位のものであるから御家族お揃ひで本紙發行の割引券を御利用の上滿員にならぬ内にお早くお出掛けをおすゝめする【寫眞は天勝大魔術の一場面】

見逃し難き二作 "望鄕"と"雲雀"

……四館けふから寫眞替り

帝都キネマ、新京キネマ、豐樂劇場、朝日座四館けふから寫眞替り、呼びもの何んといつても佛パリ・フキルム映畫、ジュリアン・デュヴィヴィエ監督の「望鄕」を掲げた帝キネの番組で、添ものに東寶「沙羅乙女」前後篇が加はつて堂々たる大番組と成つた

「望鄕」は植民地アルジェリアの街カスバの暗黑街の王者として恐られてゐるフランス人ペペ・ル・モコが、此の街を見物にやつて來て連れとはぐれたガビイと呼ぶ女に心惹かれ彼女を求めて彷徨する時、かねて彼を狙つてゐた探偵は好機到れりと、ペペルとガビイの中を嫉妬してゐるイネスを使つてペペルを捕へる、波止場でペペルが死んだもの思込んで去つてゆくガビイの姿を見送つてペペルは自ら命を斷つて異鄕の土となつた—といふストオリイは所謂ギャングものに類するものだがヂュヴィヴィエはこのストオリイに主役ジャン・ギャバンを得て人間愛慾の悲しい宿命の陰影を止めてゐると言はれる、原作（ペペルモコ）はアシエルベの探偵小說によりアシエルベとデュヴィヴィエが協力してストオリイを書卸し脚色には「舞踏會の手帖」ジヤック・コンスタンが、科白にはアンリ・ジョンソンが夫々當つた、助演陣には「ドンキ・ホーテ」のミレイユバランを始め「港の掠奪者」のリーヌノロ「巴里の暗黑街」のガブリエル・ガブリオ「我等の仲間」のシヤルバン「赤ちやん」のジルベール・ジルなどが顔を並べ、撮影は「白き處女地」J・クリュージエとマルク・フオッサールが當つてゐる、スタッフ、キャストともに堂々たる陣容、充分に期待させられる作品である、「沙羅乙女」は「チョコレートと兵隊」に次ぐ佐藤武の監督作品で獅子文六の大每東日連載小說の映畫化である、山崎謙太のシナリオにより千葉早智子、徳川夢聲、北澤彪、藤原釜足が主演、或るレストランの中の煙草店に働く女町子が一度び誤まれる戀愛に結ばれて結婚生活に入るが、夢破れてやがて彼女を元から愛してゐた[illegible]と新しい生活に入るといふ物語り、前作「チョコレートと兵隊」の幸先よきスタートを持つ新人監督のものだけに、この新聞小說映畫化に對して望みたいところは此の種のものゝ通弊に陥る危惧を一掃してゐて欲しい事である

次いで見逃し難いものに新京キネマの日活多摩川、島耕二監督の處女作「雲雀」がある、これも佳作「爆音」と同じく伊藤章三のラヂオドラマから取材、美しい田園を背景に靑春の歡びと自由を描いたもので、杉狂兒、日暮里子、星ひかる、小町とし子、瀧花久子等が主演する、俳優から監督に轉向した島耕二の新しい感覺の爽やかに伸びてゐるあたり、滿映試寫室の評判は佳作の極印を押してゐる、添ものは寛壽郎、霧夕起子、江川宇禮雄の顔合せになる「袈裟と盛遠」の悲戀物語り、稲垣浩とマキノ正博の共同監督作品である、豊劇、朝日座の再映プロは左の通り

△豊劇＝川崎弘子、桑野通子、夏川大二郎、三浦純主演「結婚の宿題」川浪良太郎、伏見直江主演「旗本五人男」

△朝日座＝澤村國太郎、尾上菊太郎主演「恩愛十字路」村田知榮子、瀬萬太郎主演「奧樣御出勤」他「ジャズ忠臣藏」

民生部で最初の 映畫技術講習會

映畫に依る民衆教化指導が一番手つ取り早く効果が多いのに目をつけた民生部では十六日より三十日迄約半月の豫定で滿洲最初の映畫技術者の講習會を開催することとなり十五日民生部會議室で開講式を行ふこととなつた、講師 民生部大野技師、滿映山口技師等で受講者は全滿各省推薦技術者約廿名で毎日午前十時より午後四時迄基礎理論、基礎技術等の講習を行ふ筈である

滿洲名物 山七面鳥壽き燒 割烹 京 山茶寮

御知らせ

去る十二日以來忌中の爲め休業致して居りました處明十八日より從前通り營業を開始致しますれば何卒相變らずの御愛顧御引立を賜ります樣偏に御願ひ申上げます

各位

公會堂前 割烹 松・翠 弊店

電話③ 三九四二番 三九二一番

長春座は映畫と實演で八十錢！

映畫 勘平の死まごころ繁昌記

テイチク・ジャズ・シンガー チエリイ○宮野

御覽の通りのアクロバチックを踊り！唄ひ！彈くハリキリ振り、まさに一人三役水島早苗以上のすさまじさ！

落語 蝶花樓 馬樂

仙人掌

238のおかみさんは相變らず前齒の拔けたまゝで大いに奮闘してゐる、賣つた買つたの相場の面白さも昨今では全く忘れて商賣に精出してゐる近くダイヤ街に進出したらその記念に拔けた前齒も入れるそうですからどうぞよろしく▼バーコルトのバーテンはキザな點が無く、いやに氣取つたところがないのでなか／＼人氣がある、いゝ洋酒を飲ますことにバーテンの感じが加はつてコルトの味が出てゐるらしい▼「あれはブドー酒だ」といふ言葉が最近カフエー街で流行つてゐる、よく訊いてみると次の通りである、サモワールに行くと傍にきたロシア娘が顔色を見乍ら「ブドー酒？」「ブドー酒？」と言ふ「妾ブドー酒は要らないといふとなたビールでよろし、ビール旨くない」と言ひブドー酒をとらないとロシア娘は一向により付かない、この種の女をブドー酒だといふのださうな

雜音

チエリー宮野、蝶花樓馬樂を迎へた長春座の初日は宣傳の利いてゐないことが危懼されたが先づ順調な入り、映畫番組の方はどうかと言へば實力の乏しい憾みがあり、「望鄕」「雲雀」などの佳作番組に對抗するためには此のアトラクションの巧みに睨みを利かしてゐると言へる▼次週は小津安三郎の古い作品ではあるが「一人息子」の珍らしい登場に「維新の歌」ダスタフ・ウツキーの「ジャンダーク」が加はる▼銀キネにはあすから猫物「怪猫赤壁大明神」が「日の丸行進曲」と組んで登場するが、豫告を利かして、これも「望鄕」にぶつゝけるに充分な自信番組と言へる

東京・本鄕・神誠館

土曜 甲寅 佛滅 閉 胃宿 舊二月廿八日

●一白の人 物事圓滿に運び先き先までも有利たるべし 南と艮と乾が吉
●二黑の人 薄運の日にして人事に忙殺されて收益少し 丁と辛と甲が吉
●三碧の人 心のみ焦慮して無駄に時の立ち行き易き日 丁と甲と癸が吉
●四綠の人 終始一貫志變らざれば成功の伴ひ來る日 癸と丙と甲が吉
●五黄の人 善き考への浮び出でぬ日進むときは危ふし 坤と南と北が吉
●六白の人 新しき氣力を養はされば心自から淋るべし 巽と甲と辛が吉
●七赤の人 根氣さへ强ければ邪魔物は自然と去るべし 甲と丁と辛が吉
●八白の人 爲すこと不首尾に終ることあり注意すべし 丁と甲と辛が吉
●九紫の人 心に緩みなければ知らず識らず好運に向ふ 乾と甲と丁が吉

怪奇と戰慄と情艶の世界を描く新興京都十八番怪猫映畫の總決算版！

商賣繁昌を願ふ方の絶對に見逃せない天下に誇る大名畫！

脚本・波多謙治 演出・森一生 撮影・廣田晴己

鈴木澄子 主演

市川男女之助 歌川絹枝 國友和歌子 原聖四郎 森光子 甲斐世津子 寺島貢 舟波邦之介 共演

怪！白壁の土藏に鮮血の猫の姿！

怪猫赤壁大明神

18日より堂々封切

江戸の豪商紀國屋の若旦那の結婚をめぐる莫大な財産を横領せんとする惡人輩に怪猫が魔獸の如く跳梁し次々と飜弄殺害してゆくものすごさ！

新興東京陽春超大作・大每・東日當選歌の映畫化・主題歌ビクターレコード！

日の丸行進曲

祖國を護る人々の赤心!!母と子の尊くして强き愛情!!男性と男性の鐵の如き友情!!男性と女性の美しき戀の涙!!世界の日本は斯くして强い

河津清三郎 逢初夢子・菅井一郎 美鳩まり・大井正夫 古川登美 新田實 浦邊粂子 平井岐代子 高津慶子 共演 新興東京オールキャスト

昨日の主人は、今日の部下然も自分の妹の一生を破壞した憎い男ではあるが今は忠烈無比の勇士であり部下である主人の危險を救はんとして自ら敵弾に斃れた部隊長の悲壯凄烈女性の美しさき物語りをく大感激篇!!

原作・陶山密 演出・田中重雄 撮影・行山光一 音樂・伊藤宣二

この[illegible]を御覽になつて感激されない方は絶對にないと斷言しますこの映畫を御覽になつて瞼に熱涙を感じられない方はございますまい!!

階下・階上 90セン

銀座キネマ

晝夜用心記（一一〇）

三村伸太郎・作　木下大雍・畫

落雁寺附近（三）

『手前が、おそめの、何か—』

猪八は、激しい、嫉妬に燃える眼で、宍戸小次郎を睨ンで、うなるやうに、かう言つた。『ふン。さうか。こんな寺に抜け穴を持つてやがつたのか』

『待て』

宍戸小次郎は、身を翻へすやうにして、闇の中に、消えかける猪八を、するどく、呼び止めた。

（さうか、此奴が、こいつ等の仲間が、訴人したのか—）

宍戸小次郎の、頭の中に、咄嗟に、電光のごとく閃いたのは、これであつた。

そして、猪八の後を追つた。猪八は、逃げた。走つた…

背後に、つめたい、ひし〳〵と迫るやうな殺氣を感じた。

（おれは、殺られるかも知れない—）

いままで、猪八には、こんな豫感は、一度も經驗したことのないものであつた。

…闇の中を、走る猪八は、長い時間を走つてゐるやうであつた。

しかし、それは、物の十間とは走つてゐなかつた。片腕といふものが、いかに、不自由で、身體の中心といふものをふらつかせるものであるかといふことを、猪八は、いらいらと感じた。

猪八は、口で息をしながら額に、ぢッとりと、脂汗がにぢんで、眼が、瞳孔が、開いたやうになつて、

（畜生ッ…おそめの阿魔は、俺が、斬られるのを、見て、わらつてやがるのに違ひねエ…）

そして、必死に逃げる最中に、おそめの、まぼろしで、頭の中がいつぱいであつた…。

落雁寺の角を曲るときに、猪八は背中に、灼けつくやうないものを感じた…。

落雁寺の門前に、佇んで、おそめは、猪八の、悲鳴を聞いた。

『山下さん…』

おそめは、茂兵衛の部屋を開けて、這入つた。

『……』

茂兵衛は、蒲團の中に、横になつてゐた。

おそめは、茂兵衛の枕許に、ぢつと坐つた。

おそめは、不思議なほどに生き生きとした表情を見せてゐる。激しい憑かれたやうな情熱が、かの女の姿態に、溢れてゐるのであつた。

こんなおそめを見たことはついぞなかつた。

『山下さん…』

『……』

『わたしを連れて、何處でもいいから、行つてくれないかしら』

『……』

茂兵衛は、默つて、おそめを見つめてゐる。

『それが厭なら、お前さンが、わたしをどうにかしてくれてもいいんだが…』

『おそめ…』

山下茂兵衛が、かう呼ぶ。

『……』

こんどは、おそめが、默る

『拙者けな—』

おそめは、かう言ひかける山下茂兵衛を見ると、激しく、

『あ…山下さん、それを言はないで—』

と、顫動するやうに、がばと、身をふせた…すゝり泣く聲が、聞えた。

『しかし、おそめ、拙者は、これだけ言はンと…眞實な心に對しては、眞實なことだけは言はンと……地獄に墮ても、少し淋しい』

おそめは、もう泣かなかつた。冷めた顔色で、茂兵衛を見詰めた…。

『お前のやうない人間を、拙者が好きになれたのは、やつぱり拙者、といふやつに、罪があるのだ—』

茂兵衛の、兩眼に、涙が、溢れてゐる。

おそめは、立ち上つて、ふつと行燈を消した。

…闇の中に、おそめの、激しい、すゝり泣きの聲が、聽えた。

商況欄　七日前場

海外經濟電報

倫敦金塊　七磅八志八片〇〇
紐育金塊　三五弗〇〇〇
倫敦銀塊　二〇片八分五
同先物　二〇片一六分一
紐育銀塊　四二仙四分三
孟買銀塊　五二留比一六分一

市俄古小麥

五月限　六七仙〇〇
七月限　六七仙八分一
九月限　六八仙〇〇

紐育棉花

現物　九仙九八
三月限　八仙六三
五月限　八仙二三
七月限　八仙〇二
十月限　七仙七四
十二月限　七仙六九
一月限　七仙六七

第一期增産計畫完成　更に石炭液化に邁進
筑豐合同炭鑛株
前期連續七分配當　今期增配必至　パンフレット進呈
東京・日本橋文英ビル
福や商事株式會社

印棉

ブローチ　一五六留比四分一
オームラ　一四二留比八分七
ベンゴール　一一六留比八分七

カルカッタ麻袋

鐵筋　一元留比八分三
靑筋　一三留比六分一

紐育株式

スチール株　二八弗四分一
アナコンダ株　六〇弗四分一

外國爲替

米英爲替　四弗六仙八分三
米日爲替　二七弗三二仙
米支爲替　一六弗二五仙
米佛爲替　二仙六四八分七
英米爲替　四弗六八仙三七
英日爲替　一志二片〇〇
英支爲替　八片二分一
英佛爲替　一七六法郎七五
印日爲替　七八留比八分三

滿洲中銀爲替

紐育向　二七弗一六分五
倫敦向　一志二片〇〇

阪神爲替

對米賣　二七弗一六分五
對米買　二七弗三二分二
對英賣　一志二片〇〇
對英買　一志二片六四分一

各地株式市況

東京株式（短期）

寄付／大引
東新、大新、鐘紡、同新、帝新、日新、郵船、同新　[illegible]

公債株式
大一證券
吉野町一丁目
電話③5977.5604.4208

大阪株式（短期）

日石、日立、日産、東工、電電、日鐵、鐘新、日新、大新、新東　[illegible]

大連株式（短期）

鈔紡、滿業、日窰、五品、東新、滿紡、鐘鐵、新鐵、大新、滿木、土新、豆新　[illegible]

各地商品市況

▲大阪綿糸　三月限、四月限　[illegible]
▲大阪綿布　三月限、四月限、五月限、六月限、七月限、八月限、九月限　[illegible]
▲東京人絹　當限、先限　[illegible]
▲大阪棉花　三月限、四月限、五月限、六月限、七月限、八月限、九月限　[illegible]
▲大阪期米　當限、中限、先限　[illegible]
▲大阪人絹　三月限、四月限、五月限　[illegible]

公債株式
新京證券株式會社
新京朝日通八三　滿洲圖書前
電話③六三五三番

▲橫濱生糸　六月限、七月限、現物、當限、先限　[illegible]

各地特産市況

●新京　大豆　寄／引／出來高　[illegible]
▲大連　大豆、豆粕、豆油（現物、各月限）　[illegible]

經濟部發行福民奬券中彩號碼

第六十回福民奬券中彩號碼

茲將中彩號碼列下自康德六年三月二十二日起在各地代賣所（限得彩金未滿壹百圓者）及滿洲中央銀行各地總分支行（限得彩金在壹百圓以上者）憑奬券兌付得彩金（甲乙丙丁戊己六組號數相同）

康德六年三月十六日　經濟部

頭彩　壹萬圓（1）　15,912
附彩　壹百圓（2）　15,911　15,913

二彩　參千圓（1）　43,329
附彩　壹百圓（2）　43,328　43,330

三彩　壹千圓（1）　2,682
附彩　伍拾圓（2）　2,681　2,683

四彩　壹百圓（23）
7,784　8,312　9,138　9,816　10,657　13,371　14,074　14,239　14,347　14,665　16,179　22,075　22,519　23,110　27,825　28,460　30,076　31,679　34,617　39,249　40,697　47,463　49,572

五彩　五拾圓（48）
755　2,263　3,004　3,392　3,844　5,557　5,653　7,148　7,566　7,903　10,366　11,642　11,661　13,517　15,209　15,722　16,477　17,027　19,959　20,163　22,478　23,327　26,035　26,475　27,434　28,123　28,999　29,326　31,079　31,376　31,775　32,402　34,680　36,819　37,111　37,543　38,332　41,087　42,413　42,585　45,350　45,519　45,875　47,061　47,488　48,954　49,460　49,542

六彩　拾圓（240）
105　232　259　528　927　1,971　2,024　2,129　2,252　2,275　2,276　2,944　2,952　2,993　3,119
3,312　3,573　3,710　3,753　3,869　3,890　4,186　4,322　5,028　5,229　5,268　5,431　5,442　5,549　5,880
5,988　6,023　6,192　6,225　6,227　6,268　6,439　6,482　6,950　7,208　7,215　7,263　7,795　8,286　8,499　8,685　9,026　9,046　9,095　9,361　9,440　9,497　9,637　9,708　10,340　10,465　10,640　10,723　10,796　11,005　11,291　11,351
11,468　11,699　11,780　11,783　11,875　12,672　12,832　12,943　13,182　13,391　13,656　13,661　13,764　13,801　14,058　14,110　15,104　15,147　15,284　15,432　15,520　15,647　15,830　16,006　16,132　16,329　16,489　16,715　16,729　16,730　16,745　17,084
17,131　17,714　17,822　17,989　18,654　18,803　18,888　20,141　20,164　20,566　20,592　20,740　21,000　21,080　21,226　21,453　21,701　21,739　22,193　22,237　22,468　22,551　22,799　22,972　23,127　23,474　23,737　24,042　24,095　24,183　24,723　25,373
25,725　25,822　26,179　26,245　26,459　26,637　26,888　27,316　28,452　28,634　28,977　29,126　29,229　29,253　29,281　29,758　29,801　29,804　29,881　29,935　30,015　30,287　30,350　30,476　30,795　30,799　30,835　30,970　31,119　31,138　31,634　31,641
31,898　32,236　32,320　32,342　32,495　32,846　32,872　32,915　33,486　33,513　33,729　33,740　33,948　33,950　34,167　34,228　34,391　34,673　34,792　35,256　35,912　35,916　36,040　36,873　36,919　36,978　36,986　37,153　37,518　38,346　38,561　38,792
38,835　39,014　39,084　39,276　39,307　39,366　39,540　39,785　40,123　40,217　40,296　40,403　40,425　40,485　41,315　41,634　41,698　41,927　42,086　42,159　42,202　42,483　42,872　43,338　43,467　43,711　43,748　44,154　44,176　44,318　44,465　45,242
46,024　46,080　46,130　46,259　46,538　47,474　47,699　47,894　47,895
47,902　48,223　48,477　48,503　48,740　49,527　49,606　49,623　49,714

七彩　五圓（600）
5　47　288　303　415　438　483　579　619　812　890　986　1,035　1,158　1,160　1,263　1,269　1,271　1,372　1,481
1,625　1,652　1,660　1,669　1,719　1,742　1,752　1,794　1,850　1,913　1,929　1,933　1,963　2,106　2,212　2,410　2,520　2,548　2,594　2,676
2,778　3,093　3,178　3,246　3,255　3,334　3,410　3,604　3,628　3,724　3,822　3,880　3,972　3,979　4,008　4,072　4,176　4,469　4,474　4,579　4,627　4,672　4,688　4,774　4,799　4,871　4,994　5,015　5,049　5,056　5,062　5,081
5,224　5,336　5,394　5,406　5,438　5,551　5,659　5,682　5,706　5,726　5,842　5,935　6,061　6,079　6,128　6,157　6,164　6,373　6,380　6,505　6,542　6,728　6,905　7,003　7,116　7,168　7,425　7,496　7,508　7,783　7,869　8,002
8,086　8,152　8,197　8,315　8,356　8,361　8,409　8,688　8,704　8,751　8,771　9,119　9,135　9,161　9,177　9,206　9,280　9,326　9,331　9,351　9,447　9,871　9,939　10,188　10,350　10,452　10,480　10,508　10,720　10,985　11,021　11,181
11,210　11,215　11,274　11,424　11,538　11,593　12,067　12,301　12,304　12,321　12,352　12,398　12,477　12,551　12,715　12,760　12,779　12,800　12,929　12,936　13,116　13,258　13,409　13,452　13,468　13,679　13,695　13,700　13,808　13,860　13,861　13,867
14,015　14,095　14,100　14,170　14,320　14,330　14,389　14,499　14,576　14,717　14,770　14,804　14,845　14,883　15,021　15,078　15,143　15,385　15,530　15,782　15,928　16,016　16,046　16,486　16,545　16,614　16,660　16,809　16,835　16,861　16,965　17,077
17,135　17,203　17,228　17,341　17,350　17,394　17,659　17,686　17,753　17,758　17,834　17,865　17,983　18,106　18,227　18,339　18,375　18,393　18,473　18,520　18,545　18,565　18,574　18,624　18,647　18,753　18,896　19,029　19,130　19,165　19,205　19,283
19,380　19,444　19,452　19,621　19,653　19,673　19,700　19,754　19,790　19,835　19,867　19,932　20,005　20,100　20,153　20,172　20,363　20,417　20,489　20,609　20,656　20,678　20,689　20,815　20,853　20,904　20,966　20,998　21,259　21,298　21,430　21,460
21,524　21,619　21,660　21,748　21,816　21,862　21,941　22,014　22,054　22,233　22,298　22,361　22,559　22,581　22,599　22,728　22,830　22,922　23,002　23,094　23,181　23,288　23,351　23,511　23,587　23,650　23,663　23,852　23,874　23,876　23,924　23,934
24,006　24,050　24,114　24,415　24,474　24,480　24,785　24,825　25,033　25,105　25,149　25,196　25,201　25,274　25,495　25,584　25,965　26,057　26,056　26,102　26,433　26,504　26,539　26,542　26,547　26,575　26,613　26,699　26,769　26,771　26,780　26,878
26,902　27,019　27,061　27,189　27,266　27,342　27,343　27,344　27,363　27,507　27,668　27,679　27,792　27,850　27,934　28,044　28,192　28,253　28,301　28,313　28,343　28,364　28,373　28,378　28,580　28,659　28,779　28,831　28,878　28,895　29,032　29,043
29,044　29,149　29,245　29,386　29,482　29,532　29,808　29,914　29,942　29,969　30,186　30,266　30,340　30,363　30,385　30,736　30,807　30,972　31,112　31,113　31,235　31,511　31,680　32,009　32,051　32,142　32,191　32,224　32,260　32,336　32,346　32,347
32,525　32,559　32,610　32,614　32,653　32,678　32,798　32,895　33,017　33,024　33,047　33,266　33,268　33,272　33,416　33,417　33,523　33,630　33,634　33,659　33,681　33,810　33,967　33,978　34,035　34,053　34,221　34,348　34,477　34,504　34,580　34,653
34,663　35,037　35,061　35,078　35,169　35,251　35,285　35,295　35,320　35,453　35,485　35,487　35,488　35,536　35,593　35,607　35,737　35,745　35,784　35,789　35,807　35,906　35,957　35,984　36,155　36,201　36,330　36,431　36,487　36,520　36,547　36,729
36,764　36,842　37,027　37,129　37,452　37,490　37,569　37,707　37,797　37,877　38,187　38,196　38,223　38,244　38,273　38,334　38,338　38,395　38,483　38,490　38,502　38,510　38,689　38,742　38,791　38,811　39,033　39,046　39,136　39,198　39,365　39,402
39,417　39,512　39,712　39,937　39,962　39,970　40,156　40,326　40,388　40,452　40,694　40,741　40,828　40,863　40,880　40,957　41,042　41,235　41,378　41,431　41,537　41,546　41,693　41,722　42,032　42,216　42,297　42,439　42,442　42,500　42,536　42,701
42,727　42,847　42,891　43,034　43,307　43,313　43,499　43,530　44,231　44,315　44,359　44,652　44,702　44,950　45,297　45,317　45,351　45,453　45,564　45,646　45,691　45,792　45,798　45,820　45,859　45,918　45,952　45,964　46,101　46,152　46,169　46,298
46,301　46,393　46,435　46,461　46,484　46,491　46,633　46,718　46,920　47,015　47,136　47,247　47,330　47,348　47,402　47,429　47,501　47,631　47,654　47,675　47,984　47,946　47,953　47,959　47,964　48,116　48,153　48,214　48,227　48,308　48,464　48,938
49,016　49,041　49,066　49,121　49,136　49,159　49,335　49,427　49,575　49,599　49,608　49,624　49,647　49,760　49,771　49,853

末彩　壹圓（4,999）
與開彩末字相同者　2字

裕民彩票代賣店
金泰洋行　新京日本橋通三五番地　電話③六六一一番
松尾商店　新京老松町三番地の一　電話③四〇六七番
泰正號　新京祝町三丁目十七番　電話③二六四四番
滿洲國官吏消費組合　新京興安大路一二〇番　電話②一九四二番

銀座キネマ　電③三八四六五
（十八日封切）怪猫赤壁大明神　鈴木澄子主演　近初夢子　河津清三郎
日の丸行進曲　主演
階上階下五十錢均一
十五日より十七日迄

ニュース	12,58	4,19	7,07
血戰荒神山	1,18	4,21	7,27
曉の快速艇	2,18	5,21	8,27
喧嘩屋五郎兵衛	12,0 3,1:	6,16	9,2: 10,00

帝都キネマ　電②二四〇五
次週二十三日封切　ジャンバルジャン　はたらく一家
階下　一圓
十七日より廿二日まで

ニュース	1,53	6,15	
沙羅乙女 前篇	10,00	2,15	6,33
沙羅乙女 後篇	11,05	3,20	7,35
望郷	12,2	4,40	8,50 10,25

長春座　電③五七六六
豫告　次週より　一人息子　維新の歌　ジャンバーク
階下八十錢
十六日より廿一日迄

ニュース		3,06	6,5.
まごころ繁昌記	11,30	3,20	7,20
アトラクション	12,47	4,3.	8,2.
勘平の姉	1,27	5,17	9,07 1,40

岸本チエーン映畫御案內
豐樂劇場
開放　四十錢

ニュース		1,10	4,00	7,00
旗本五人男		1,50	4,45	7,40
結婚の宿題	12,00	2,55	5,50	8,4 10,0

17日より20日まで　日曜は11時より上映

新京キネマ

ニュース		1.45	4.32	7.19
雲雀	11.30	2.17	5.04	8.01
袈裟と盛遠	12.40	3.27	6.14	9.1 0.1

十七日より　七日間　階下八十錢

朝日座
金四十錢
十七日より廿日まで

ニュース	12,00	3,5	7,05
恩愛十字路	1,1	4,43	8,15
ニュース	2,03	5,35	9,08
東樣御出勤	2,38	6,1	9,40 11,30

豫告　廿四日より　續鞍馬天狗　東京千一夜　朝日座
豫告二十一日より　うぐいす　奴の金平
十七日より　袈裟と盛遠　寛壽郎　宇禮雄　夕起子　日暮主演　耕二作品　新京キネマ

株式會社　福昌公司　新京支店
日本法人　資本金三百萬圓（全額拂込）
滿洲國法人　資本金二百萬圓（全額拂込）
專務取締役　相生常三郎
▲商事部
雜貨　米、麥粉、砂糖、氷糖、アルコール、フマキラー、人絹及スフ織物、毛糸、油、洗濯石鹸、其他諸雜貨
機械金物　工作機械、電氣機械器具、鑛山鐵道用機械、土木道路用機械試驗機及度量衡機、重油、揮油發動機及ポンプ、煖房器具、金庫、槇王ストーブ、ワーヤーロープ、マニラロープ、亞鉛引鐵線、SKFベアリング、ベルト、護謨製品
自動車　各種乘用車及トラック、タイヤー
礦油　揮發油、石油、重油、機械油、礦物性ターペンタイン
建築材料　床板、ベニヤ板、矢橋大理石、テラゾー、田中式カストストン及タイリングコート、OSC建築建具金物、津村製作所製作金物、坂本式スカイライト、ペンチレーター、タイル、テックス、英工ゴムタイル、撫順セメント、防水材料類、煉瓦製造販賣
木材　原木及び製材
保險　大阪海上火災、興國火災、滿洲生命
▲工事部
土木　鐵道築港其他一般土木工事施工請負
建築　建築工事施工請負
設計　一般土木建築設計並監督
水工事　アスファルト應用防水材料販賣並防水工事施工請負
▲礦石部
碎石、花崗石、滑石、螢石、硫化鐵鑛
本支店　大連、奉天、哈爾濱、青島
出張所　鞍山、撫順、四平街、吉林、齊々哈爾、牡丹江、佳木斯、北安鎭、孫呉、阜新、北票、錦縣、壺蘆島、天津、北京、濟南、上海
新京特別市八島通四二
電話　自三—五六七四番　至三—五六八〇番

神經痛にのむとすぐきく　後藤散

各國旗入營旗其他印染御誂染
染上り完全と　優秀新柄豐富
京染專門　ちどりや京染店
新京東一條通り三八　電話3六三五[illegible]番

香りと味の　澤庵は專門店で
大船町三丁目一東二條通り
吉　新京支店
電話③五〇〇四番

粉末昆布茶の雄　專賣特許　コンミ
お茶と茶道具の店　みどり茶園
新京吉野町一丁目　電話（3）四七七〇番

せきに
甘く飲みよいシロップ劑
鎮咳、祛痰、解熱の三元作用！
コデチン
用量　五十錢　十圓
東京・大阪　大木合名會社

新京日日新聞
朝刊
【本紙朝夕刊十二頁】
本紙定價 一部五錢 一ケ月壹圓五拾錢
廣告料 普通一行壹圓五拾錢 特別一行貳圓五拾錢
發行所 新京永樂町四ノ一 新京日日新聞社
電話 編輯局專用③三二二五 營業局專用③三三〇〇
發行人 十河榮
編輯人 松本勇忠
印刷人 水越內之介

時計 貴金屬
電③6759 興安通23
中谷時計店

日本側不參加のまゝ、漁區競賣を執行
わが方飽まで不承認

【モスクワ十六日發國通】漁區競賣は日本側不參加のまゝ十五日ウラジオストツクにおいて行れたが、ソヴイエト政府はさらに二週間以內に第二回競賣を行ふことゝなつた

【東京國通】外務省ではソ聯がわが方の屢次の抗議を無視し、十五日を期して强行せる漁區競賣を嚴重監視中のところ十七日未明漸くウラジオ總領事館より『漁區競賣は十五日に斷行されたが尚ほ詳細不明、日本側安定漁區もまた競賣された模樣なり』との公電があつた、わが方としては十六日衆議院豫算總會において有田外相の言明せる如く、かゝる一方的不法競賣の結果を承認せず、既定方針に基き最後まで目的貫徹に邁進するものと見られてゐる

ソ聯機、又不法越境
わが方嚴重抗議提出

【東京國通】樺太國境方面におけるソ聯機の不法越境は依然跡を絶たず十六日午前十一時半、半田澤附近に戰鬪機一機が不法越境し國境線より約四キロ侵入、旋回の後ソ聯領に飛去つた、一再ならぬソ聯機の不法越境に對し外務省ではソ聯に對し嚴重抗議を提出しかゝる不法行爲の繰返されざるやうソ聯官憲において直ちに適當の措置を執ることを要請することゝなつた旨十七日外務省情報部から發表された

浙贛線を反復爆擊
海軍部隊北中支に活躍

【上海十七日發國通】艦隊報道部十七日午後四時發表

△北支方面戰況
一、芝罘附近一帶を掃蕩中の海軍陸戰隊は十五日治安隊員二百名を伴ひ牟平方面に出動、同城外南方高地に據る殘敵數百を攻擊しこれを潰滅せしめたり、わが方損害なし
二、海軍航空部隊は前日に引續き灌河、射陽河方面の偵察攻擊に任じ鹽城北方に於て有力なる敵陣地及び橋梁一つを爆碎これに多大の損害を與へたり

△中支方面戰況
一、洞庭湖上敵舟艇の掃蕩作戰に從事中の海軍派遣隊は十五日同湖北方部に於て湖岸よりの敵銃火を冒し敵艇約廿數隻を擊沈したる外六隻を捕獲せり
二、前日の浙贛線交通機關攻擊において多大の戰果を收めたる海軍航空隊は十六日再び同沿線を反復襲擊、熾烈なる防禦砲火を冒しつゝ東鄉、羅坊、熊家山、豐城附近において多數の運行列車並に所在の敵を爆擊しこれに潰滅的打擊を與へ全機無事歸還せり

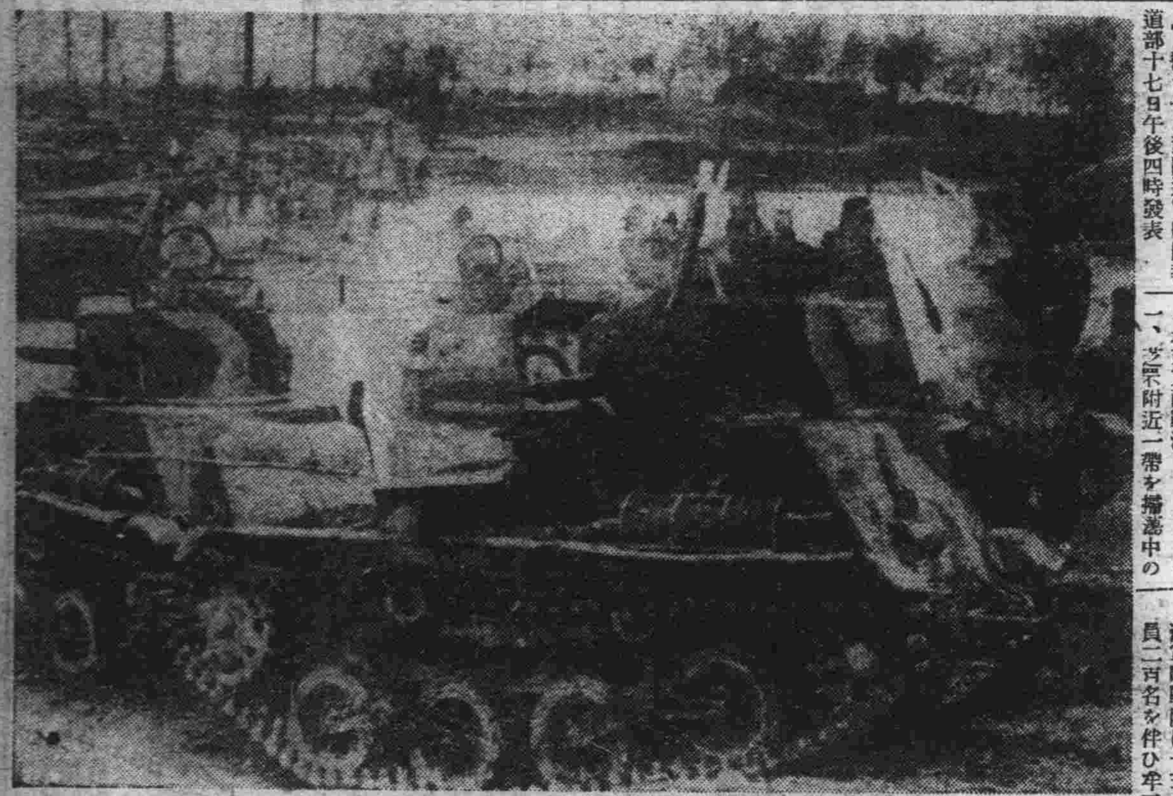
出動を待つ快速部隊（海州方面）

新國防豫算成立
貴族院本會議 滿場一致可決す

【東京國通】十七日の貴族院本會議は午前十時十四分開會一、昭和十三年度歲入歲出總豫算追加案（第一號）ほか二案の國防費追加豫算案を一括上程、渡邊委員長より委員會の經過並に結果を報告討論に入り次田大三郎氏（同成會）滿洲事變に當り某國は實力を以てわが國を阻止せんとしたがわが海軍力は戰はずしてよくこれを屈服せしめた、また今次支那事變においても財力、武器供給の方法によつて對蔣援助を行つてゐる、然も未だ實力を行使しない所以のものはわが有力なる海軍力が西太平洋の制海權を把握してゐる故にほかならない、即ちわが海軍力は孫子のいふ「戰はずして勝つ」の效果を收めてゐるのである、今回の追加豫算には海軍擴張豫算十八億の一部が頭を現はしてゐるが英國の再軍備擴張に對してわれ〳〵はこの程度で充分なりやにつき若干の疑念がないでもない、併し當局の言明に信賴して國防について安心してこの海軍豫算に協贊するものである、この事は陸軍豫算に關しても同樣である、わが駐滿兵力はよく虎視眈々たる某國を摺伏せしめてゐる、この意味において豫算三案に對して全幅の贊意を表するものであると贊成意見を述べ採決の結果滿場一致可決、玆に九億一千萬圓の新國防計畫豫算は成立を告げた、次いで
一、朝鮮銀行券、臺灣銀行券の保證發行限度の臨時擴張に關する法律案
一、國際電氣通信株式會社法中改正法律案
ほか十四件を一瀉千里に委員附託、さらに
一、鑛業法中改正法律案
一、青年學校教育費國庫補助法案
をそれ〴〵委員長報告通り可決成立せしめ午十一時四十三分散會

臨時軍事材料資金會計質疑

【東京國通】十七日の衆議院委員會で臨時軍事材料資金特別會計設置につき民政松尾四郎氏と大塚陸軍主計大佐との間に質疑應答が行はれた

松尾四郎氏（民）臨時陸軍材料資金特別會計と臨時軍事費特別會計との關係如何

大塚大佐 臨時軍事費に計上された豫算の適切なる實行方法として本特別會計が生ずるに至つたものである

松尾氏 現地で取得した原材料は軍需のみに充てるものであるか、民需にも振り向けるか

大塚大佐 作戰地で取得した資材は第一義として軍需に充てるものであるが、民需にも向ける場合がある

松尾氏 その場合北支開發會社との關係如何

大塚大佐 治安の安定した地區は開發會社、一般業者の手に委ねるが治安の及ばない方面を本特別會計でやることになる

松尾氏 作戰地區は滿洲を含むか、中南支、海南島等は如何

大塚大佐 滿洲は含まず、事變地は支那に限るが、その地區は南支、海南島をも含む

中南支輕視の風說はデマ
柳川長官言明

【東京國通】最近中南支の法幣問題、揚子江航行權開放等に關聯してわが國に中南支放棄の意向があるかの如き憶測が英米側の間に行はれてゐる形跡があり、十七日の衆議院の中支那振興會社法改正委員會において道家齊一郎氏（第一）よりこの點に關し質疑が行はれたが、柳川興亞院總務長官はこれに對し左の如く答辯し右は全く英米側の錯覺に基くデマに過ぎぬことを明かにした

最近列國特に英國の事變に對する判斷の內に大いに錯覺に基ける行動が多々あることは事實であるが、右はわが方の行動によつて反省せしめられるものと考へる、帝國が中南支を輕視してゐると言ふが如きは全く根據なき風說であつて、故意に行はれる風說は絕對に一掃せねばならぬ

支那外交の代行問題に外相答辯

【東京國通】十七日の衆議院豫算聯合分科會で中山福藏氏（民）は三月十六日附の英米佛三國政府の北支臨時政府の外國爲替集中措置に對する共同抗議につき外相の所見を質すとゝもに今後支那に關する外交については新中央政權が獨力でやつて行くかやつては日本がこれに代つてやつては如何と質したに對し外相は左の如く答へ帝國政府の態度を明かにした

一、三月十六日附の英米佛三國政府の抗議に對してはまだ回答もしてゐないし臨時政府のやつたことだから日本は知らないとか或はこの旨を回答するとかは何とも決定してゐない、日本政府としては臨時政府の今回の措置は已むを得ないものと認めこれに協力してゐるから第三國もこれに協力することを希望すると共に日本と同じ趣旨において協力するやう極力諒解させるやう努力する心算である

一、日本が東亞の安定勢力たることは不動の事實であるから第三國が支那に關する外交につき日本と相談することは望ましいことではあるが日滿支三國の協力による東亞における新秩序建設は日滿支三國が各々獨立を維持し個性を生かして協同體を形成することであるから日本が支那の外交を一手に引受けると云ふことは考へてゐない、しかし日本と滿支兩國との關係は兄が弟に對するやうなものであるからその意味で兄が弟を指導する氣持は必要である

ナショナル 改新コンロ

ルテニア占領は正當な理由あり
洪國首相決意を表明

【ブダペスト十六日發國通】ハンガリー首相テレキー伯は十六日午前目下開會中のハンガリー議會においてハンガリーのルテニア地方に對する斷乎たる決意を表明、ハンガリーのルテニア占領は次の如き正當なる理由によるものであると述べた

一、ルテニア地域におけるハンガリー人に對する迫害は數週間前より特に甚だしく遂に最近における如き最惡の事態を現出した

一、チェコ共和國の解體による無政府狀態によりルテニアの住民及び同地域在住ハンガリー人の生命財產を保護するには今や斯くの如き政治的軍事的處置を必要とするに至つた

一、十五日も十六日も引續きルテニアの住民大衆及びその指導者達はハンガリー政府に對しハンガリーが即時軍事的にルテニア地域を占據して同地域住民の安全を確保せられたき旨要請し來つてゐる

廣東省各地を猛爆

【廣東十七日發國通】南支派遣軍報道部十七日發表＝南支派遣高橋、鹽田、井上の諸隊は十五日清遠、湯塘、横石附近の敵陣地を爆擊し、また肇慶に集積しありし彈藥、兵器庫を爆擊多大の損害を與へた

日滿物動計畫の滿洲側原案成る
各部代表きのふ東上

滿洲國政府では東亞の新段階に處する日滿一體の物動計畫を樹立することゝなり、本年四月より來年三月に至る物動計畫作成に必要なる日滿間相互物資需給關係並に各連絡事項に關し過般星野總務長官、岸產業部次長、片倉中佐等の東上により日本政府當局との間に大綱的打合せを遂げたのでその結果に基き滿洲國側としての詳細なる具體的計畫を作成すべく連日に亘り物資物價委員會幹事會並に各當局間打合會を開催中であつたが、十五日の幹事會に於て大體の成案を得たので右案を携へて關東軍小島少佐、樋口產業部軍工業科長、高柳企畫處參事官、辻鑛業監督署庶務科長の各代表者は十七日新京發東上した、よつて右代表は東京において日本側當局との間に詳細なる打合せを遂げ、その結果に基いて本月中に新京において物資物價委員會を開催して計畫を最後的に決定する豫定で、これによつて日滿支における自給自足を基調とする滿洲國物動計畫が樹立されるわけである、同計畫は

一、東亞の新段階に應じ日滿支三國を含む東亞經濟ブロツク內の可及的自給自足を目標としてゐること

一、滿洲國產業計畫の遂行上外貨獲得を主眼とする第三國輸出の增大をはかること

一、輸入資材は極力軍需及び五ヶ年計畫遂行上必要とする物資に局限し、不急不要品の輸入は絕對的にこれを避けること

一、日滿一體の見地から滿洲における銑鐵、石炭等重工業生產品の對日輸出を增大すること

等に主眼が置かれてゐる模樣で、特に銑鐵、石炭等の對日輸出量が日本の物動計畫中に占める比重は極めて大なるものと見られ、これにより日本側の物動計畫も最後的決定の段取りとなる筈であるが、この新物動計畫により東亞新體制下において滿洲國がその中核的存在たるの實を示すものとされてゐる

英首相の軟弱外交に非難
反對派、攻擊の火の手

【ロンドン十六日發國通】ドイツのチェコ併合により激變した中歐の情勢を前に英國內においては俄然チエムバレン首相の軟弱外交非難の聲が昂り消息通の間には近く內閣改造或は政變があらうとの觀測すら行はれるに至つた、即ち從來よりチエムバレン首相の所謂歐洲安定工作は獨伊兩國の進出を援けその立場を有利にするのみだとの主張をしつゝあつた保守黨內外の政府反對派は、今回のドイツの中歐制覇確立をもつて彼等の持論を實證するものとし今こそ强硬政策に出づべきだと盛に政府を攻擊しつゝある、而してチエムバレン首相は對策に苦慮しつゝあり、一部ではチエムバレン首相は近くイーデン前外相、ダフクーパー前海相及び老雄チャーチル等の保守黨員の入閣を勸誘し內閣の改造を企圖してゐると傳へられ改造工作が失敗に終れば或は內閣總辭職を行ふ他あるまいとも見られてゐる

抗戰繼續費に公債十二億元發行

【香港十七日發國通】重慶からの外人側情報によれば財政窮乏に惱む蔣政權は來る四月一日總額十二億元の公債を發行するに決し既に國防最高委員會の承認を得た、用途は抗戰繼續費用に當て償還期限は二十年となつてゐる

鄭州を猛爆

【〇〇基地十七日發國通】山瀨、中村、內藤各部隊の荒鷲群〇〇機は十七日午前隴海線の要衝鄭州を空襲これに猛爆を敢行、全彈命中して鄭州市街を震撼せしめた、又十七日は翁源東方約廿キロ三華水附近にありし敵の高等司令部を急襲爆擊し、乘用車二臺、大型貨車十一輛、貨物自動車四輛を發見これを徹底的に爆擊し潰滅せしめたり

ヒトラー總統
新保護領巡察の途へ

【プラーグ十六日發國通】十五日夕新たなドイツ保護領の首都プラーグ入りをしたヒトラー總統は十六日夕プラーグ出發、新ドイツ保護領ボヘミヤ、モラビヤ及びスロヴァキア諸地方の視察に向つた、十六日夜モラビヤのドイツ人都市イグラウに到着、同所に一泊、ついでブルーノ經由スロヴァキアの首都プラチスラヴアを訪問スロヴァキアのドイツ保護領たることを確認した後ウヰーンに向ふ筈

駐滿ドイツ公使外務局訪問

ドイツ政府は遂に世界列强の注視裡にチェコを保護領と化しヒトラー總統は十五日午後七時十五分親衛隊を從へチェコの首都プラーグへ堂々乘込んだが、駐滿ワグナー獨逸公使は十七日午後五時十五分ドイツ政府の訓令に基き滿洲國外務局に尾形參事官を訪問し口頭をもつて舊チェコ問題その他につき種々說明し午後五時四十分辭去した

メーメルの獨立を要求

【コブノ（リトアニア）十六日發國通】チェコ併合に成功したドイツの次の動きはメーメルの獨立要求にありと噂されてゐるが、ハバス通信コブノ支局はメーメル在住のドイツ人團體の指導者エルネスト・ノリマン氏が十六日リトアニア政府に對しメーメルの獨立を要求する通牒を提出したと報じてゐる

割烹 木蘭莊 豐樂路 電③二一三六

滿拓異動

滿拓業務は開拓國策進捗につれ量質共に膨脹しつゝあるに鑑み機構擴充に伴ふ人的整備を計畫しつゝあるが取りあへず企畫方面の業務は將來益々繁忙となるのを見越し此の程小田島參事を總務課長兼任を解いて企畫課長專任となし、總務課長には總裁室參事官宮崎公平氏が就任することに決定、三月一日付で十七日發令された

遠山代議士逝去

【東京國通】北海道選出民政黨代議士遠山房吉氏は十六日午後六時過ぎ議會より止宿中の本郷千駄木町大野屋旅館への歸途同館附近の路上で腦溢血のため卒倒、十七日早曉つひに逝去した、享年七十一

人事往來

▲福代榮氏（會社員）十七日來京ヤマト・ホテル
▲高木繁氏（商業）同
▲有久直忠氏（官吏）同
▲櫻井弘三氏（滿鐵社員）大都ホテル

偶語

物が足りなくなるとゝもに物價が騰るのは當然な話である▼然し自然放任のまゝ物價を騰げられては國民生活がたまらない延いては人心の動搖をも招きかねないので之を抑へねばならぬ▼料亭の花代が上らうとカフエーの銚子が小さくならうとそんな事は一般にはお構いないが味噌醬油のごとき缺くことの出來ない日常食品を無闇に上げられたのではやり切れぬ▼戰爭が續けば國民一般の懷中が苦しくなるのが當然であるのに戰爭成金などいふものが生れるところを見ると當局の眼を胡魔化し同胞の懷中を狙ふ惡德行爲が行はれてゐるに違ひない▼經濟警察といふものがあつたところで闇相場が行はれ商品の質或は量を低下させる所謂拔け道には眼が屆かない▼要するに國民全體が銳くなるとゝもに且つ自制する以外施すテはなからう▼春宵のネオン街を荒す虫ぬかネオンの虫は街頭だけではない▼醉つ拂つた元氣にまかせてお客に亂暴を働く女將がありとすれば斷乎營業を取消すくらひの峻烈さがあつてよい

麥粉 白米 特產物 セメント 土建材料 清酒 麥酒 罐詰 海產物 砂糖 水飴 綿製品 棉花 石鹼 雜貨 石炭 殺虫劑 保險代理

輸出入商 代理業・問屋業
合資會社 光武商店
本店・哈爾濱八區南馬路
支店・牡丹江 齊々哈爾
出張所・佳木斯・黑河

社説　現狀打破の世界的趨勢

これまで歐米諸國が東亞の問題に對して取つた態度を一言にして言へばそれは現狀維持を旨としたものであつたと言へるであらう。日本はこれを不可とし反對したのであるその顯著な爭ひの中心となつたのは例の九ヶ國條約の存續問題であつた。日本はかくの如き舊い時代につくられた條約はもはやそのまゝでは到底現狀に副ひ得なくなつたものであると主張してゐる。しかるに列國はなほ依然としてこの條約に固執してゐる有樣なのである。蓋し彼等はその東亞に存する利害關係より見て蔣政權の存續をはかりこれと密接な連絡を保つことが己れに有利であると考へてゐるものであらう。これが大きな間違ひであることは、われらが機會ある每に說得せんとしてゐるところであるが、彼等は故意にこれを聽くまいとするかの如くである。すなはち現在に至つても、彼等は東亞に對して現狀維持主義を取つてゐるわけである。

然るに今次、チエコスロヴアキアの問題が知らるゝ通りに落着を見たことは、これらの東亞に對して現狀維持を主義とする諸國にとつては、最も手近かな、しかも最も手痛い實物教訓ではなかつたであらうか。實にチエコスロヴアキア問題のあのやうな展開によつて、彼等はその足もとの歐洲の中央部に於いてすら現狀維持が保たれ難いことを明白に知つた筈である。しかもチエコに對して相當に利害關係を持つてゐる筈の英國やフランスが、あのチエコの崩壞に對してただ拱手傍觀、事態の成り行くまゝにこれを承認するほかない有樣なのではないか。しかも英佛がこれに對して言つてゐるところを見ると、英佛兩國にはチエコ援助の法律的義務はない、道義的にもチエコ政府自らドイツの處理に服し特に英佛兩國に對し獨立維持の援助を依賴したのではない、故にチエコ援助の義務はないと言ふのであるこれではまるで責任免れの辯明としか聞えない。

然らばわれわれは問はう。一體それらの諸國に抗日支那を援助せねばならぬいかなる法律的義務があるのか、そしてきた支那自體が日覺め自らその更生を計つてゐるとき、もはやわづか一地方政權に過ぎぬ國民黨政府の依賴を聞かねばならぬ理由が何處にあるのか、と。相手次第によつて或ひは問題次第によつてその態度を異にする如き英米佛等のやり方をわれわれは甚しく不愉快だとするのである。斯くてわれらがいま言ひ得ることは、やがて英米佛等も東亞に於いても現狀維持の不可能な必然さを大きな實物教訓によつて學ぶほかはないであらうと言ふことである、その授業料はもとより英米佛が拂はなければならぬ。

洪牙利、波蘭土兩國の共同國境線確立
兩軍代表感激の握手

【ワルソー十六日發國通】ハンガリー軍はドイツ國防軍の進駐に呼應しルテニア地方に侵入したが、北方ポーランド國境方面に向け進擊を續けたベーテイ大佐麾下のハンガリー軍は十六日午後三時半ツコルスキー峠においてスピエチ・オピンツ將軍麾下のポーランド軍と遭會し感激の握手を交換した、ついでポーランド軍はクリエミエクにおいてハンガリー軍歡迎の盛大な祝賀會を開催、ハンガリーポーランド兩軍代表互ひに祝杯を交換し兩國多年の宿望たるハンガリー、ポーランド共同國境線の確立を祝した

洪、チエコ兩軍　激烈な塹壕戰展開

【ブダペスト十六日發國通】ルテニア地方に進出したハンガリー軍は目下ルテニアの首都フストに向け進擊中であるが、十六日午後からブダペストに達した情報によればフストの西方十キロの地點においてハンガリー軍の先鋒はフストを死守せんとするチエコ軍隊と衝突、目下激烈なる塹壕戰を展開してゐる、當局の語るところによればハンガリー軍の死者約百名に達しこれに對しチエコ軍側も莫大の死傷を出した模樣である、なほルテニアとルーマニアの國境には十五日以來ルテニア地方住民の避難民が殺到し既に一千名以上の老若男女が國境都市ゼトを經てルーマニア領に避難してゐる

洪軍、ル首都を占據

【ブダペスト十六日發國通】ルテニア地方に進入フストに向け進擊をつゞけてゐたハンガリー軍は十六日午後六時ルテニアの首都フストを占據した

獨國防軍　ス地方進駐開始

【ベルリン十六日發國通】スロヴアキアをドイツの保護下に置くことゝなつたのでドイツ國防軍は直ちに行動を開始しスロヴアキアに進駐しつゝある、プラーグに滯在中のヒトラー總統も十六日スロヴアキアの首都ブラチスラヴアに向ひ今後の措置を協議する筈である、なほルテニア地方も結局ドイツに對し保護を請ふか、又はハンガリーとの間の調停を依賴することゝなる模樣である

ソ聯黨機關紙　毒づく

【モスクワ十五日發國通】ソヴイエト官邊はチエコ問題の新展開に深甚の關心を拂ひつゝも未だ公式意見の發表を差控へてゐるが、共產黨機關プラウダ紙は十五日の紙上でドイツの中歐進出を攻擊するとともに英佛兩國の消極的態度を難詰して次の如く述べてゐる

スペインの醜惡な挑發者どもの不干涉友誼に勇氣づけられてドイツ・フアシズムは新たに中歐に對し侵略を開始した、フアシズムの壓迫に對するチエコスロヴアキア國民の反抗を鎭壓するためにドイツ政府はチエコスロヴアキア國の事實上の解體をしたのだ、ドイツ・フアシズムは自己の發展途上における通商戰爭國ばかりでなく、その同盟國たるイタリーによる障碍さへも排除するためチエコスロヴアキアの全部的併合に努力してゐる、このドイツのチエコへの新たなる襲擊は英佛兩國の讓步政策に基くのでベルリンはチエコばかりでなくルテニア、ウクライナまで手を伸ばすだらう、これはワルソーとブダペストの共同國境設定計畫に對する打擊である、ドイツ侵略の新たな行動は中歐の情勢をますます紛糾せしめることにならう

中歐問題に關し　ヒ總統、ホ提督會談か

【ベルリン十六日發國通】ドイツのチエコ併合及びハンガリー軍のルテニア進駐によりて中歐の情勢は微妙な展開を示しつゝあるが、ヒトラー總統は十六日ハンガリー攝政ホルテイ提督に對しプラーグにおいて中歐問題に關し要談を行ひたき旨招請を發したと確聞する

西人戰首相　メキシコ行か

【パリ十六日發國通】目下パリに亡命中のスペイン人民戰線派ネグリン首相、デル・バヨ外相は過般來メキシコ政府に對し同國への移住許可を申請中であつたが、信ずべき情報によれば、メキシコ政府は十六日同國內居住許可を與へたといはれる

國防皇軍慰恤獻金品(本社取扱)

一金五萬一千三十三圓十五錢(關東軍司令部)
一慰問袋千三百八十五個(同)
一金七十四圓三十五錢軍用家畜慰問金(同)
一金三百圓也(國防館基金)(〃)
一金五千六百十三圓六十八錢(駐滿海軍部〇)
累計五万七千二十一圓八十八錢
……三月十六日迄の分……

英海外貿易相　ワルソー、モスクワに赴く

【ロンドン十六日發國通】ハドソン英海外貿易相はチエコ問題の發生に鑑み訪獨豫定を變更して十八日一路ワルソーに赴き更にモスクワを訪問することになつたが、マイスキー駐英ソ聯大使は十五日夜開催された英國工作機械商組合主催の晩餐會の席上ハドソンの演說をなし英ソ兩國の協力を强調して次の如く述べた

現在の世界を平和に導くか戰爭に導くかその最後の決定鑑はロンドン、モスクワの關係如何に懸つてゐる、この秋に當り英國の主要問題は海外貿易にありソヴイエトの主要問題はその國內商業にあり、從つて英ソ兩國は何ら矛盾衝突すべき利害を有してゐない

蔣政權側各紙　英佛の態度を非難

【香港十六日發國通】今回のチエコ解體に關し重慶方面は未だ沈默を守つてゐるが、香港における蔣政權系支那紙は十六日の朝夕刊を通じて何れも大々的にこれが事實を報道し社說においてもこの問題を取上げてゐるものが多い、各紙の論調を綜合すると、チエコに對するドイツのやり口乃至は防共ブロック國家の侵略を非難するよりも寧ろ從來チエコを永世國としてこれが存立に多大の支持を與へて來た英佛民主々義國家の冷淡さを指摘してゐる、即ち華僑の代表紙星島日報の如きはチエコ滅亡の教訓と題して暗に英佛兩國が獨墺合邦、ズデーテン問題或はスペイン內亂において獨伊樞軸に對抗し得ず、弱國を見殺しにした事實を回想し目下交戰途上にある蔣政權に對する英佛兩國の援助の事實上賴むに足らざる所以を婉曲に論じ、更に英國政府がチエコに與へたクレジットの使用停止を發表したとの報道により國際的對蔣援助の前途に多大の危惧を抱きつゝある樣子がこれ等論調中に看取される

海鷲群連續活躍　湖南省汨水を猛爆

【上海十六日發國通】宜昌爆擊に偉大な戰果を收めた武田大尉、細川大尉、松田少佐の率ゐる三隊の海の荒鷲群は十五日午後零時卅分頃相ついで湖南省北部汨水流域の要衝平江を急襲し市街中央部の司令部と覺しき大建築物をはじめ兵營に對し數百彈を雨の如く投下し全市街の軍事施設に潰滅的打擊を與へ三ヶ所より噴上る黃靑色の火焔を尻目に全機無事基地に歸還した、又最近頓みに活潑し始めた浙贛鐵道爆擊に向つた海軍爆擊隊は五ヶ所においてその重要交通線を破壞し多大の效果を收めた、即ち津崎少佐の一隊は同日午前十時半頃鷹城、樟樹鎭中央部施船埠附近において東進中の軍用列車凡そ二十五輛を發見、忽ち爆擊を加へ車輛に對し直擊彈および至近彈を以て火焔を起さしめ引續き黃土崗西方において西進中の貨車二十輛目がけて數彈を投じ命中彈は貨車數輛を微塵に粉碎し甚大なる損害を與へた更に同十一時頃武田大尉指揮の〇〇機は余江南方　江支流に架けられた鐵橋を爆擊し直擊彈を以て大損害を與へ、西進中の列車を攻擊し貨車二輛を顚覆粉碎し、同時刻頃上野兵曹長の率ゐる一隊は十里店附近の敵を爆擊完全にこれを粉碎し、酒句兵曹長指揮の一隊は貴谿西方の鷹潭驛及び構內貨車群を木ッ葉微塵に粉碎し、尾崎大尉指揮の下に〇〇機は南昌東南方進賢附近において西進する數輛の軍用貨車目がけて投彈、機關車及び貨車を爆碎し運行不可能に陥らしめると共に多大の損害を與へ全機悠々歸還した

海州の靑幇歸順　皇軍に協力して掃敵

【海州十六日發國通】海州一帶に雷名をうたはれた靑幇廿三代目を頭目とする土匪の一隊が皇軍入城を契機に歸順、目下皇軍に協力殘敵の掃蕩に當つてゐると云ふ快よいニユースがある……海州西南方五十四キロ平明街附近を根據として凡そ四百餘の土匪が數十年來神出鬼沒住民を苦しめる一方時には中央軍の兵站部を急襲して糧食彈藥を强奪、幾度か中央軍が討伐を行つて成らず手をやいてゐたものである、この土匪の頭目こそ淮北附近一帶で解四と匪名を呼ばれ泣く子も默ると云はれる靑幇廿三代目解壽亭(五八)で部下總勢四百餘名、服裝は何れも紅衣、四ヶ中隊に分け何れも中隊長を置き統制は嚴重で武器としてそれぞれ小銃に彈藥卅發づゝ、頭目、中隊長は肥馬にまたがり命令一下疾風の如き早業で仕事をしてゐたものである

ところが今次事變が起るや中央軍は强制的に壯丁の徵發を行ひ該匪團にもその手が伸びたが、彼等は曾つて蔣が靑幇に對し徹底的彈壓を下したその恨みと、かたがた海州一帶の中央軍に反感を抱いてゐるところから却つて斷乎としてこれを拒み却つて遊擊戰法を以て中央軍を襲擊散々これを苦しめてゐたものである

今回皇軍入城するや逸早く我軍に歸順目下〇〇方面の殘敵掃蕩に當つてゐる、なほこの匪團は去る十三日石圩附近の民家に中央軍の手先となり民衆を苦しめてゐた前東海縣長泰傑人、前新浦公安局長掌鏡衡を逮捕監禁し殊勳を樹てた泰縣長等は近く海州に連行される筈

苦闘連續の殘敵掃蕩戰

【海州十六日發國通】約一週間にわたるわが軍の殘敵掃蕩は全く不眠不休、その行程二百粁餘にこの地方一帶の地形は到るところクリークに挾まれその上土質は粘土であるため數日來の雨に泥濘膝を沒する有樣で一日の行軍里程僅か四粁しか進まない苦闘の連續であつた、そのため東坎北鎭方の濕地粘土地帶では〇〇部隊長以下將兵靴を脫ぎ素足で攻擊を續けた程であつた、敵もまたこれがため武器を放棄して逃走、山砲を河へ投入したもの五門を數へた程であつた

佛海南島領事着任

【海口十六日發國通】曾つて天津及び雲南駐在フランス領事たりし支那通シグレー氏が臨時海南島領事としてこの程來島着任した、同氏は往訪の記者に對しフランスの積極的援蔣工作說は全く事實に非ざる旨を極力辯護したのち、日本軍の海南島攻略に對し第三國の權益を完全に保護せる事實に對し深甚なる感謝の意を表するところあつた

新嘉坡邦人壓迫　英の意向聽取

【ロンドン十四日發國通】岡本駐英大使館參事官は十四日午後四時英國外務省を訪問ハル極東部長と會見し、シンガポール在留日本人壓迫に關する英國政府の意向を聽取した英外務省には既に現地から公電が到着してゐるのでハル極東部長は近く右問題に關し正式回答を行ふ旨を述べた

領事官裁判廢止法律案公布

【東京國通】滿洲國における領事官の裁判の廢止に關する法律は十七日公布された

西安大混亂　我が空襲に脅え

【漢口十六日發國通】當地に達した情報によれば、連日に亙るわが陸の荒鷲の西安爆擊によつて西安市內は混亂の極

豚まんじう　支那そばは　來々軒　出前迅速　電(3)二八〇三　祝町太子堂前

弘報協會加盟　勤續從業員表彰式

滿洲弘報協會では加盟各社の從業員で在滿十五年以上の勤續者五十一名ならびに十年以上の滿系優秀記者五名計五十六名に對し十七日午前十時から協會々議室で表彰式を行つた、先づ森田理事長の式辭に續いて表彰狀及び副賞贈呈を行ひ神吉弘報處長、川原關東軍報道班長の祝辭、表彰者代表の答辭があつて閉式した、
卅年以上の勤務者は左の二名
菊池貞三氏(盛京時報社)
恩化東氏(同)
廿五年以上勤續者は佐藤武雄氏(弘報協會)以下五名、二十年以上勤續者は長澤千代造氏(國通)以下六名、十五年以上勤續者は南里順生氏(滿日)以下三十八名である【寫眞は表彰】

絶讚・好評

山本哲仙師

橘哲洲師

運命鑑定會
三月廿一日迄　日延べ！
會場　大都ホテル
主催　東京豫言協會
後援　新京日日新聞社

新型インクスタンド
御家庭と事務に
列陳當豊
康德會館
京新　文祥堂

國防公債八億に擴張の　イギリス國防費

去る二月十五日サイモン英藏相は國防公債發行限度を四億磅に擴張する旨の白書を發表、廿日の下院に右動議を提出すると共にその趣旨を說明して一九三九―四〇年度軍事費の內容を明かにし、ついで廿一日にはチエムバレン首相もイギリス再軍備計畫の成果及び今後の國防費支出につき重要演說を試み、國防公債發行限度擴張案は同日下院を通過した

當初豫算突破

周知の樣に、イギリスは一九三七年までは本格的な再軍備に着手してゐなかつたが、一九三七―三八年度から總計十五億磅の豫算をもつて再軍備五ヶ年計畫を立案し、そのうち四億磅は國防公債法による公債發行により賄ふこととした、そして現在ではその第一年度たる一九三七―三八年度の準備期を經て、飛躍的擴充年度たる一九三八―三九年度も終りに近く、來る四月からいよいよ第三年度の全面的展開期に入る譯であるが、サイモン藏相の說明によると一九三九―四〇年度までに既に累計十二億五千萬磅の國防費を支出することが明かとなり、從つて國際政局が急激に改善されない限り再軍備五ヶ年計畫費は到底當初の豫定たる十五億磅では足らず、これを遙かに突破することはもはや必至の勢ひである

國防費の內容

そこで先づ當面の一九三九―四〇年度の國防豫算を見るとこれは五億八千萬磅で、そのうち通常豫算で賄ふ額は二億三千萬磅、殘る三億五千萬磅は公債を以て賄ふ筈であるこの一九三九―四〇年度國防豫算五億八千萬磅を一九三九―四〇年度までの國防累計十二億五千萬磅から引くと六億七千萬磅が一九三七―三八―三九年合計の國防費となりそのうち通常會計に軍事費として現れてゐる額は一九三七―三八年度は一億九千七百萬磅、一九三八―三九年度(豫算)は二億五千三百萬磅、合計四億五千萬磅であり、殘りの二億二千萬磅中一部は對戰食料品購入費として通常會計に現れてゐるものもあるが、その大部分は例の國防公債によつて賄はれた一般會計に現れてゐない軍事費であつて、昨年度に創設された國防稅(一九三七―三八年度百四十萬磅、一九三八―三九年度豫算二千萬磅)は通常會計の軍事費の一部を賄つてゐるに過ぎない

即ち一九三七―三八年度の國防公債發行は六千五百萬磅で一九三八―三九年度はチエコノミスト誌の見積りによると一億一千五百萬磅と押へられ二年間合計一億八千萬磅となる從つて國防公債法による四億磅では殘る處二億二千萬磅となり、到底これでは足りないから今回の八億磅への擴張となつたものと見られる

財界への影響

なほ最後に注目されるのは、一九三八―三九年度には軍事費增大を賄ふため增稅にその主要財源を求めたが、今回は所得稅の增徵を實施しないことであつて、シチー方面ではこの點を非常に歡迎してゐるそして問題は三億五千萬磅の公債が如何なる形式をとるかといふ點であるが、イギリス國民の貯蓄金額が年四億磅程度であるから、政府が右公債を全部一般公衆から募集することは先づ考へられず、大藏省證券の增發によつて一部資金を賄ふものと見られるが、その發行額が一億七千五百萬磅程度であれば、目下短期債の拂底に惱んでゐる金融市場に活路を與へまたいづれにしろかくの如き公債發は信用を膨脹せしめ産業界を潤ほすことゝならうといはれてゐる

北支開發會社の十四年度事業費
二億四千萬圓を計上

【東京國通】北支那に於る産業開發計畫は昭和十七年度末までに概算十三億圓を事業費と豫定しこの内北支開發會社は現在のところ大體に於ては九億五千萬圓を分擔する事になつてゐるが、同社では十四年度に北支交通事業關係はじめ鐵鋼、炭鑛、電業その他統制事業費として約二億四千五百萬圓を計上してゐる、而してこれが資金計畫としては未拂込株金を徴收することを避け專ら同社債券を發行する方針の下に十四年度に於てはこれが發行額を二億四千萬圓と豫定され廿九日開催の定時株主總會に附議することになつたが、之が第一回分としては來月頃四千萬圓程度を大體滿鐵債並の條件の下に發行する筈でこれに引續き將來多額の債券發行に迫られてゐる、ために興銀を幹事銀行とする同社シンジケートを設けることになり目下興銀と折衝を重ねてゐる、なほ中支那振興會社に於ても十四年度下期頃事業資金として債券千五百萬圓を發行する豫定であり、大體北支那開發會社と同様シ團の結成を見る筈である

電極工業設立計畫進捗
日本側と懇談

かねて設立計畫中の滿洲電極工業會社（假稱）については滿洲輕金屬、滿洲電氣化學が中心となり具體案を練りつゝあるが、技術的に日本側の協力に俟つ點多いため日本側業者即ち東海電極、日本カーボン、昭和電極のカーボン製造三會社の入京を待ち個別的に交渉中のところ資本、技術の點より打合せの必要あり十七日午前十時よりヤマトホテルに當局、輕金屬、電氣化學及び日本側三社會合、資本參加につき隔意なき意見の交換を行ひ種々打合せた

華中鐵鑛會社 事業計畫修正
廣く鑛物を開發

【東京國通】昨年四月中支鐵鑛資源の開發を目指し中支振興會社の外日本鋼管、淺野製鐵、中山製鋼並に中日實業公司の五社共同出資の下に設立された華中鐵鑛會社では（資本金一千萬圓四分ノ一拂込濟）事業計畫に修正を加へ單に鐵鑛資源の開發に當るのみならず廣く中支におけるその他の鑛物即ち石炭を始めモリブデンその他の開發も併せ行ふことになつた

又同社は滿洲に於て滿洲鑛業開發會社が政府の代表機關としてその鑛物資源の開發につき統制事業を營んでゐるのと類似の役割を中支に於て行ふことになり、維新政府の委託を受けてその名稱を華中鑛業と改稱、中支の鑛業權を一手に收め鑛物資源の開發並にこれが統制を行ふことゝなつた、なほ同社では右事業擴張と共に増資を行ふ筈で今後における同社の事業計畫は頗る注目される

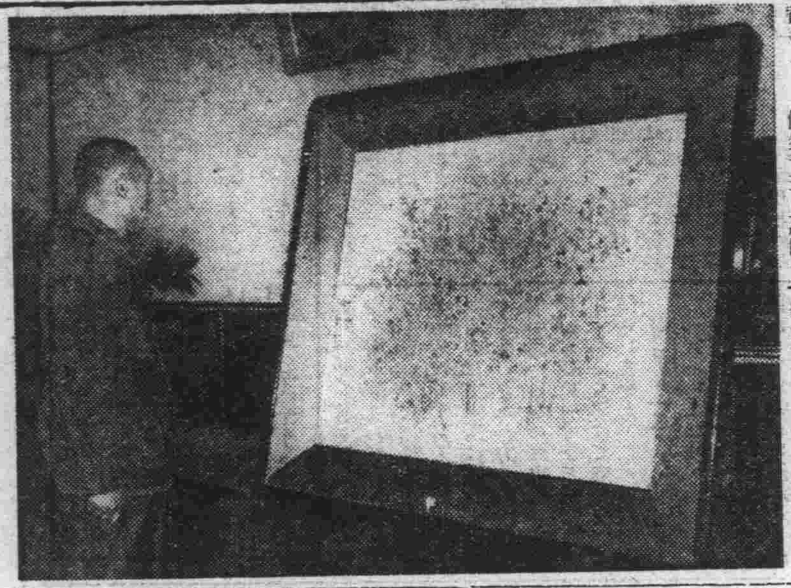

吉野副總裁 蘭花額献上

吉野滿業副總裁は滿洲國帝宮の御造營を壽ぎ奉るため、大家池上秀畝伯の揮毫に依る蘭花の額を皇帝陛下に献上することゝなりその表裝準備を急いでゐたがこの程全く完成十七日午前副總裁室に搬入された、同畫は蘭花として最も珍しい筆法で葉は線を以て描かれ花は金粉の見事な出來榮えである【寫眞は三、四日中に献上する蘭花の額と吉野副總裁】

滿洲建國の謹話（上）

滿洲電業株式會社々長　丁鑑修

全滿の皆様方に建國事業に付て御話しする機會を得ましたことは、私の最も光榮とする所であります、標題は「建國の謹話」と云ふのでありますが、私は之を三項に分けて御話を進めたいと存じます

一、建國以前の滿洲

二、建國以來現在に至る滿洲

三、重大關係重大責任ある今後の滿洲

先づ建國以前の滿洲に付て申しますと、滿洲建國の

遠因

は甲午戰役に端を發して居ると云ふことが出來ると思ひます何故かと申しますと、當時中國は日本に對して親遠政策を採り、三國干渉を瀟し來つた結果、滿洲は終に露國の勢力範圍に歸し、旅順大連、不凍港は露國の租界地と化し、露國は着々として東支鐵道を敷設し、其後十年を經ずして日露大戰役を惹起せしむるに至つたのであります、然るに御承知の通り露國の「バルチック」艦隊は日本海の一戰に於て東郷元帥の統率する日本艦隊の爲に粉碎せられ、また陸軍は大山元帥の率ゐる日本陸軍によりて露國軍隊は南滿より擊退され滿洲は玆に始めて原狀を恢復することを得たことは白色人種の手中から之を黃色人種によりて奪還したことになるのであります、若し假りに日露戰役に於て日本が敗戰したと致しますと、實に想像だに及ばない結果を招來したに違ひないのであります徐世昌、趙爾巽の東三省總督時代には日本との關係は良好でしたが革命事件の勃發し民國と改稱せらるるに至つてからは、中央政權が萎微して振はず、一方軍閥は各地に割據し、張作霖の如きは段芝貴の後を繼いで全滿を掌握し權勢を恣にし、中華民國に對しては向背恒なく再三軍隊を動員したことさへあるのであります、張學良時代となりましては國民政府の歐米派と氣脈を通じて滿洲全體に抗日の風潮を煽つたものですから、遂に九・一八事變を引き起しました、これによつて中國軍隊は全部

撤退

し治安上不安狀態となつたので奉天に袁金鎧氏を委員長とする地方自治維持委員會が成立し、又吉林が獨立を宣言し熙洽氏が長官となり、哈爾濱特別區は現國務總理張景惠氏が之を持されたのであります、永久和平の大策を考慮致しまして我が滿洲三千萬民衆は日本國の協助を得て畏くも、皇帝陛下を推戴し奉つたのであります、これ偏へに善隣日本國の極力援助により、新興滿洲國の建國を見たのであります、次に建國以來現在に至る滿洲國に付て御話し致します、大同元年三月一日長春に國都を奠められまして新京と改稱せられまして即位の大禮を舉行せられ、國務院の成立によりまして、初任內閣に鄭孝胥國務總理大臣、臧式毅民政部大臣、熙洽財政部大臣、謝介石外交部大臣、張景惠軍政部大臣、馮涵清司法部大臣、張燕卿實業部大臣、不肖私が交通部大臣となりまして、日本の指導と援助とにより、建國以來諸政の革新は申すまでもなく、匪賊の亂も次第に平定し、金融は整備せられ、交通は日進月歩の勢を以て進展し、建國間もなく「リットン卿」一行滿洲視察のことあり、次で東支鐵道の回收を實行したのであります、本鐵道は日露戰前露國の手によりて敷設せられたもので、日露戰役の結果その長春以南を日本

割讓

しましたが、爾余の部分は依然として露國の手中に在つたのであります、其際私は哈爾濱に於て其接收一切の手續をし露人三十幾年來經營の鐵道を玆に回收することを得ました様な譯で愉快この上もなきことであります

哈取組合
自肅を申合す

哈爾濱取引所における大豆取引の過當騰貴ならびに相場の不自然昂騰防止に關しては曩に島田理事長談の形式により自肅自戒を闡明するとゝもに爾來同所首腦者を中心に種々具體案を考究中であつたが、この程成案を得たので十五日午後二時より同所會議室にて取引所ならびに組合兩側全委員出席、取引人組合委員會を開催、先づ島田理事長起つて最近の特産界の推移を述べ、時局認識、國策順應の立場よりする業者の自肅自戒によつて大豆輸出振興を助成すると同時に過當騰貴、不自然價格の防止を要望、ついで佐賀組合長より取引人組合申合せ事項を力說し、左の申合せ事項を決議し自肅自戒の實を一層昂揚するところあつた

一、時局を認識し自肅自戒過當騰貴を抑制、市場の健全なる發達を期すること

一、必要の時期においては直ちに大豆取引の値巾を制限し過當騰貴の防止をなすこと

一、大豆の生産消費者及び取扱業者以外の委託主を制限すること

一、取引人が委託者より正當の理由なくして損害を蒙りたる時、取引人はその委託者の氏名及び理由を取引人組合に通告し、取引人組合がその理由を正當と認めたる時はこれを全取引人に通告す、この場合取引人は爾後同一人の委託を絶對拒絶すること

なほ右申合せ決議實施については大連、新京兩取引人組合にも呼びかけ、その協力方を要望するとゝもに取引所自體としては十七日より現行證據金の増額を實施、場合によつては更に割増證據金の徴收をも行ふことゝなつた

華中鐵道會社
來月中旬頃設立

【東京國通】北支交通會社設立に關しては目下政府に於て着々設立準備を進めてゐるがこれと連絡して中支の交通運輸を擔當する支那特殊法人華中鐵道會社の設立計畫も着々進捗し近く設立委員會を設けて北支交通會社の設立と相前後して來月中旬には設立を見る運びとなつた、設立要綱は左の如し

一、資本金　五千萬圓（第一回四分の一拂込）

一、出資割合　維新政府二千萬圓（現物出資）中支振興會社二千萬圓、本邦鐵道關係會社一千萬圓

一、營業區域　京滬鐵道、滬杭甬鐵道の一部（上海―杭州間）蘇嘉鐵道（蘇州―嘉興間）、その他上海―呉淞間合計約七百七十キロで右鐵道に附帶して中支の各都市間を連絡するべく運輸も併せ行ふ

中支振興會社
本年度具體事業決る

【東京國通】中支那振興會社では現實に即應して着々と事業計畫を進めつゝあるが、十四年度においては事業資金一千五百萬圓をもつて左記諸事項の具體化を圖る事になつた

一、中支交通會社に對する出資のほか、差當り中支の一般住民の生活に必要なる電氣、水道、電話、有線ならびに無線電信をはじめ水產業、不動產金融ならびにバス運轉等の積極的改良建設工作に當る

一、同社の傍系會社にして上海一帶の電氣、水道事業を營む華中水電公司を倍額の五千萬圓に増資する

一、滿洲を中心に興蒙事業に乘出す

苦力の供給不足
州當局緩和に腐心

一時二萬四千の苦力を擁し大連港頭作業勞働力の供給を一手に引受けてゐる福昌華工登録苦力數はその後舊正による歸郷州內外よりの引拔きの他自由勞働者として奧地へ赴く者など續出し、現在では約一萬八、九千に減少、これがため港頭荷役の澁滯を來し奧地向け資材輸送、延いては滿洲產業五ヶ年計畫の他一般事業界に及ぼす影響が少くないので埠頭事務所福昌華工等關係者は目下種々對策を講じてゐるが、その成行は頗る注目に値する

即ち解氷期の到來と共に活潑なる動きを見せて來た州內外の各種工事各產業部門は苦力不足緩和の非常手段として盛んに高賃銀の甘言を用ひて引拔きを策してゐるが、これが取締については關東州勞務協會の勞働統制の趣旨を索すものとして警察當局でも嚴重監視の眼を光らせてゐる

一方福昌華工では現在仕事に出る實際の出動苦力に對し奬勵金支給制を實施し、高賃銀を與へて引拔き防止を圖つてゐるが、この上の賃銀引上げは他の一般勞働賃銀に影響して來るので相當考慮が拂はれてゐる、更に不足苦力の補充ならびに今後一圓五十錢二圓といふ高賃銀の甘言に惑はされて横から引拔かれる數を見越し八、九千名獲得を目標に目下約二、三十名の苦力募集員を青島、濟南、天津等山東苦力の本場へ出張せしめ大童な活動を續けてゐる

なほ大連港頭の荷役の狀況は日々四、五百名の苦力漸増好轉してゐるが、山東苦力の大量移入により旬日後には圓滑なる荷役狀態を再現するものと埠頭當局では期待してゐる

電々シ團結成

【東京國通】滿洲關係會社シ團メンバーを滿鐵並に擴張することは先般日滿關係者間に決定を見たが、電々會社シ團の結成は十六日有力十一銀行四信託代表者が興銀に參集して行はれた、なほ同社々債は日滿兩國政府の保證付となるものと見られ、今後三ヶ年に千八百萬圓の社債を發行、今年度分は九月頃六百萬圓を發行する筈

滿鐵產業課長會議 十七、八日開催

滿鐵では十四年度產業、業務實施要綱を審議する爲十七、十八の兩日鐵道總局に產業課長會議を開催、伊澤理事始め神森附業局長以下鐵道局各產業課長參集、さきに決定せる業務方針に基き各局に於て立案せる實施計畫につき協議を遂げる

對滿證券投資
昨年度六億圓に達す

經濟部調査＝康德五年度における日本の對滿證券投資は總額六億一百萬圓で、このうち前借、利子等の償還額一億六千五百萬圓を差引き純投資額は四億三千六百萬圓である、これを前年度に比較すれば投資總額において一億九千五百萬圓、償還額において九千萬圓、純投資額において一億四百萬圓をそれぞれ増加を示してゐる、內譯左の如し（單位千圓）

	投資	償還	純增加
一、政府公債	五〇、〇〇〇	八、七五〇	四一、二五〇
二、社債 滿鐵	一八〇、〇〇〇	六五、五〇〇	一一四、五〇〇
その他	六六、〇〇〇	六〇〇	六五、四〇〇
計	二四六、〇〇〇	六六、一〇〇	一八〇、一〇〇
三、株式 滿鐵	一〇、〇〇〇	―	一〇、〇〇〇
その他	一〇五、〇〇〇	―	一〇五、〇〇〇
計	一一五、〇〇〇	―	一一五、〇〇〇
四、證券投資に準ずべき借入金 政府	一〇〇、〇〇〇	四一、八四〇	五八、一六〇
滿鐵	―	三九、〇〇〇	△三九、〇〇〇
その他	八〇、〇〇〇	一〇、〇〇〇	七〇、〇〇〇
計	一八〇、〇〇〇	九〇、八四〇	八九、一六〇
總計	六〇一、〇〇〇	一六五、一四〇	四三五、八六〇

なほ康德五年末現在における投資殘高は廿六億七千五百萬圓で、大同元年末現在は九億五千百萬圓であるから結局六ヶ年間の對滿投資額は十七億二千四百萬圓に達してゐる

△五年末現在投資殘高（單位千圓）

一、政府公債	三三四、三五〇
二、社債 滿鐵	九一二、六五〇
その他	一六九、一五〇
計	一、〇八一、八〇〇
三、株式 滿鐵	六六五、五五〇
その他	四四七、九九七
計	一、一一三、五五〇
四、證券投資に準ずべき借入金 政府	一一〇、八八〇
滿鐵	四四、五四〇
その他	八〇、〇〇〇
計	二三三、四二〇
總計	二、六七五、〇四〇

商況欄（七日後場）

各地株式市況

●大連株式（短期）

	寄付	大引
五品	一四〇	一四〇
東新	一二七九	一二八七
滿業	七二〇〇	七三三〇
鐘紡	一四三二	一四五七
新鐘	一八〇〇	七八三〇
滿鐵	六七八〇	六八〇〇
大新	―	―
豆新	一八〇	―
土木	―	―

●奉天株式（短期）

	寄付	大引
滿取	一三八〇	一三九四
東新	―	―
大業	―	―
滿新	―	―
同新	―	―
日產	―	―
五品	―	―
鐘紡	―	―
滿鐵	―	―
同新	―	―
新鐘	―	―
電甲	―	―
電乙	―	―

新京取引市況

●大豆

	寄	引	出來高
先物 三月限	六、八九	六、九三	四輌
四月限	六、九八	六、九五	一一〇車
五月限	―	―	―
六月限	―	―	―
七月限	―	―	―

●高粱

	寄	引	出來高
三月限	―	―	―
四月限	四、九四	四、九八	九車
五月限	五、〇六	五、〇六	六車
七月限	―	―	―

手形交換高（十七日）

一六六枚　一、四四四、三〇四圓三五錢

一家和樂に・處世修養に・戰線慰問に

キングが大評判

粒えりの小說！珠玉の名記事！

四月號の大內容!!

をり鶴七變化…角田喜久雄

愈々興味の中心へ！問題の大時代小說!!

▲現代小說 若い力…川口松太郎

▲時代小說 國難…加藤武雄

▲現代小說 愛憎の書…菊池寬

▲時代小說 魔粧佛身…吉川英治

▲現代小說 日本の妻…竹田敏彦

▲旅情講談 木曾の勘八…神田越山

▲諧謔小說 嫁取り双六…佐々木邦

◎口繪 日本一珍畫報

◎口繪 人さまざま・姿さまざま

◎口繪 時局寫眞大畫報

◎口繪 漫畫大レヴュー館

◎新作落語 ぐうたら秘室…柳家權太樓

特輯 キング大娯樂園 漫談・手品・詩吟・芳物等々

讀切小說傑作集

▲涙の人情 銃後の鏡曇らず…戸川貞雄

▲悲戀仁義 伊達脇差…藤島一虎

▲滑稽百出 燒とりと支那そば…釜田用

▲悽愴義俠 葉隠れ牡丹…雪竹半四郎

▲親情哀話 親子鳩…諏訪三郎

▲武士の心 二人戀武者…本田美禪

吾等斯く戰へり

安田騎兵大佐の陣中感話

▲名士感話 思ひ出の人々…男爵・元樞相 一木喜德郎

▲出世する人しない人…日本郵船社長 大谷登

▲私の感心してゐる人の話…五名家

現代名家五分間傳記

◆聯合艦隊司令長官 吉田善吾中將

◆彫塑界の名匠 藤井浩祐氏

◆內閣書記官長 田邊治通氏

人氣花形戀打明け話

▲お閻魔様のお尻…中村芝鶴

▲踊りの直譯…花柳壽美

▲風船騷ぎ…山本安英

村の美談・町の美談

初めて世の中へ出る青少年諸君へ…川野溫興

大陸の花嫁いろく話…本田トヨ

實話小說傑作集

▲血の勞苦 學生偉夫…穗積驚

▲勞働の努力 扱く息子…諏訪三郎

▲愛の勝利 斷崖に立つ男…野口佸

挾込附錄 菜根譚 文學博士 山口察常抄譯

この外名記事澤山發表！

定價六十錢（送料四錢）

◎急ぎ書店でお求めあれ

昔も今も有名な

西覺寺の

元祖せんきん妙藥

疝氣五香湯

有名賣藥店ニアリ

西覺寺

獨特自慢の自製靴

タケヤ靴店

三笠町二ノ一　電3五二二六

榮養菓子 グリコ

發育に……

骨・歯を丈夫にする燐・カルシウムを含む

榮養素八種を含む

（東京・大阪・奉天）グリコ株式會社

咳嗽鎮痰祛一般に 並ニ 喘息

アスモン錠

喘息の高潮期、即ち發作の起つた場合、アスモン錠はトンプクとして奏効す。錠も用ふる注射のやうに、喘鳴がとまる、呼吸が樂になる、痰が切れる、實に愉快である。

アスモン錠はそのやうに頓服として効くばかりでなく之を續けてのめば發作を豫防する、一時をしのぐ藥剤と違ふ點はこゝにあり之を治療藥として推奬される所以でもある

痰セキの治療には……

アスモン錠は喘息にもよく効く程であるから頑固のセキには喘息の場合の半量でよい。

包裝　五十錠入、百錠入

他に粉末、液劑、注射劑あり

製造元　順天堂醫化學研究所

發賣元　株式會社田邊五兵衛商店

親恋道中

上原謙近來のヒット!!

★俺は船乘り ぜひお聴き下さい

松竹下加茂特作映畫化

断然素晴しい久々の上原道中ぶし!! いよく映畫にもなります

上原謙唄

片面 故郷へ 青葉笙子

特約店

家庭

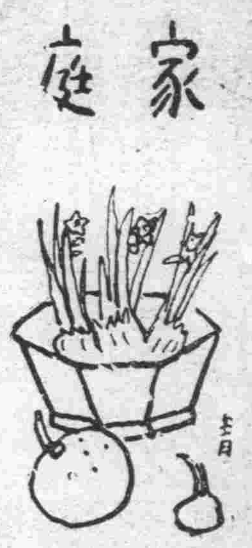

魚の榮養價、調理法
素燒きよりも鹽燒きに

同じ食物でも、加工や調理法によつて榮養價の上に著しい相違の生じて來ることは誰方も御存知でせう、加工や調理の目的は
一、手間を省く
二、外見を美しくする
三、美味しくする
ことなどにあるのですが、或は保存のため或は單に外觀を整へるためにも色々な手段や方法が講じられてゐます、それにつき農林省の水產試驗所で魚類について試驗した結果をお知らせしませう

魚の調理法 一般に魚介肉を蒸しても茹でても燒いても成分の損失には大きな相違はありません、蛋白質は殆ど損失はありませんが燒いたり蒸したりする時に、少量の鹽を加へると、一層蛋白質を失はず味もよろしい、昔から魚の鹽燒き法にも一理があるわけです、次に、無機物も素燒き、水茹で、空揚げなどのやうに、何も添加せず、被ふ衣もない場合は損失が著しいが、天ぷらやフライのやうに衣をつけると無機物は失はれません茹でるにも、鹽を加へると、無機質の損失が半減します、水茹では一番いけません、脂肪は、茹でたり、味噌煮、鹽燒きにすると失はれたゞ燒くか、煮付け、酢洗ひでは割合に失はれません

魚の加工 鹽藏や鹽干した魚を、食べる前に鹽拔きと稱して水に浸すことがありますが水にさらすと、蛋白質や無機質は相當に失はれます多い場合は一〇%位は失はれますから御注意下さい、それだけ味も惡くなるのですからなるべく水に晒さずに召上ることです、又魚を鹽漬にしたものは、保存に便利ではありますが、窒素が水中に溶出され、全量の三十から四十%に及ぶことさへあります、この窒素量と言ふのは、主として蛋白質です、このやうに魚の鹽漬は榮養分を減少し食味を損失させますが、鹽漬にする代りに魚介を日乾、又は火乾法で乾燥しておくと蛋白質、脂肪、燐酸、石灰なども失はれず榮養價に富んでをります從つてなるべくは日又は火乾しにして貯へるのがよいのです、しかしどうしても乾すには不便な魚は燻製にするとよろしい、これなら、榮養もあり風味もいゝが、但し少々高價につきます

鰹節類は 煮干、火乾燥、カビ付などの加工によつて日月を要して造られたものですが案外に榮養價を失つて居りません、又罐詰類も蛋白質、脂肪、無機質は勿論、ヴイタミンもよく保存されてゐますが、强熱するために味はどうしても劣ります、魚肉など十年も經つても蛋白質は失はれてゐない場合もあります

朝顏種無代配布 岡山縣邑久郡長船園藝試驗場朝顏部では送料袋代切手拾五錢で各國朝顏大家寄贈秘藏朝顏京阪朝顏會優等賞受領の種子二十種花形花色を一々袋に記載し栽培の注意書添へ無代配布す因に草花種子も十五種拾五錢の由

職業婦人の手輕な疲勞回復法

マ…最近女性の社會的進出は素晴らしいものですが、思想界に於ても普通の職業線上に於ても、殆ど男性と變りない迄に能率を上げてゐる樣に見受けます、そこで職業に從事しながらも適當な保險法を講じて身體の健康を得なければなりません、簡單にその疲勞恢復のことを申しますと、一般に第一には睡眠を十分に取る事です

マ…夜更しは大禁物で、殊に起床と就寢の時間をハッキリと定めて勵行する事です、此の睡眠をとることは精神勞働肉體勞働どちらも極めて必要です、晝休みのある時は、なるべく戸外に出ることです、これは呼吸器病を豫防するばかりでなく、精神の疲勞を恢復し、樹木によつて眼の疲れをも癒します、この時間に午睡するのも宜しい、眠れなければ安臥する事です

マ…第二に入浴です、日本の熱い溫浴は一時非常に疲れ易いのですから、余り熱くない湯によく浸る事です、殊に就寢前に入浴する事が最もよくこれは睡眠をよくする上疲勞の恢復を早めます、一日立つて仕事する人とか、外を歩く人等は寢る前に足を輕くあんましますと、そして足に枕を入れて、高くして寢みますと、局部的の疲勞を恢復します

マ…又寢る前にブダウ酒の一杯を飮る事も恢復を助けます頭をつかふ人は燐や砒素等の入つた强壯劑を飮むと効果がありますが、余り疲勞し過ぎて眠れぬ時は、睡眠劑を取るより外仕方がないでせう

パラソルの要所は何處か
おもとめになる時よく調べて下さい

パラソルや晴雨兼用傘の良否は素人に一寸見分けがつきにくいものですが、製造の方で相當手を拔くことも出來て、その選び方を心得ておく必要があります

まづ先玉のとめを見る事

まづ第一に先玉のとめを見て下さい、これは骨の先と布地とをとめるところで、傘のうち一番力のかゝつた無理のあるところです、上等品はこの部分で布が四重になりとめ糸は一度ぐるりと引かけてしつかりとまつてゐますが

手を拔いたものはとめ糸がかゝらず布は二重になつてゐるだけです

大體傘の生地は一反で十二枚取れば無理のない裁ち方が出來ますが十三枚取る場合が多く、さうなるとこの先玉のところで不自然に引張られるので、布がいたんだり、切れたりする率が多いのです

次に親骨と布の接ぎ目を見る事

次は親骨と稱する太い骨と、布と布の接目とのとめ方を見て下さい、普通は二ケ所糸でとめるのですが入念に仕立てたものは三ケ所になつてゐます、そのとめた方も結び目の瘤の見えるものは丈夫、見えないものは一寸ひどく指先でこすつても解けて來る位で長保ちしません

擴げて搖り動かして見る事

今度はひろげて搖つて見ます動かしてロクロの所がガタガタと鳴るのは骨を機械的にロクロに挿し込んだもので、さして不快なばかりでなく、故障も起り易いのです、一本づゝ骨を金槌で叩いてロクロにはめ込んだものは少し位强く搖つても音がせず、輕くてさしいゝのです

上ハジキのはめ方を見る事

また耐久力には餘り關係はありませんが、上ハジキのはめ方を見ると念入りな仕立かどうかゞ一目瞭然です、下ハジキのはまつてゐる上部の木が抉れてゐるものは機械ではめたものですし、ハジキがぴつたり木から生えたやうに附いてゐて、上下に余分な抉れ目のないものは、一々手細工で拵へたものです、かうした仕立方の差があつても値段は大して違はないので仕立の良否もよく吟味して下さい

醫者の來る迄 幼時の引つけ
慌てずに安靜第一

吃驚させられるのは幼時の突然のけいれんです、けいれんといつてもその原因はもとより一樣ではありません、腦膜炎のとき疫痢で腦症を起した場合など、重大な病氣の症狀をしてくることは勿論ですが一體に腦の

過敏な幼兒 では一寸した病的の刺戟—例へば急に原因不明の高熱を出したやうな時でもすぐけいれんを起し安いものです、けいれんが來たら先づ靜かに寢かして着物をゆるめてやります、付け紐や帶など幾重にもかたく捲きつけて窮屈にしておくのはよくありません、尙その下に毛のシャツや襦袢樣のものを何枚も着せてよく外出の時のやうな服裝で

病氣の子供 を寢かしてゐるのを見受けますが、感心出來かねることです、不憫さのあまり抱きあげたり、抱きしめたり又その儘醫師の處へ飛んでゆくこともよくないことです、頭部は濡れ手拭なり氷嚢、氷枕などで冷やしてやります、病氣は何にせよけいれんは多く多少發熱のあるときに參りますから、あわてゝ顏へ水をふきかけたり

無理矢理に 口に冷水を注ぎこむなどは無用の仕業です、手足の先が冷たかつたら湯たんぽなどで溫めます、次に浣腸は微溫湯とグリスリンの等分液十グラムか廿グラム位でいたします、便は診斷上必要ですから醫師の來るまでとつてゐて下さい、腦から來たけいれんでなくとも排便浣腸して腸を空にしてやることは必要なことです

連載漫畫 オテンキメロチャン
長崎拔天作

海外知信
新案「戀」の花札

【ロンドン發】ドッテイー●デヴイスといふ十九才のお孃さんは「戀遊び」といふ新手のトランプを案出し目下アメリカの青年男女の內に大流行を來さんとしてゐる、その札は「ロメオとジュリエット」「アントニオとクレオパトラ」等世界史の戀人を夫々一組にしたもので一番强い札は「ウインザー公とシンプソン夫人」となつてゐてこの一組には他の何れも叶はない、しかしこの一組も「カンダベリ大僧正」を切つて出せば偶然敗退せざるを得ぬといふ頗る皮肉なものである、ところがドッテイー孃はこの新案トランプ一組を「どうぞ御推薦文を下さい」とカンダベリー大僧正に贈つたので、大僧正の秘書はカンカンに怒つて「大僧正はかゝる惡趣味は到底推薦致し兼ねる」と返事したが、英國下院ではこのトランプの英國內に於ける使用禁止さへ提案された

人相學と合性(七)
橘　哲洲

妻に苦勞 の絶えぬ夫婦、然し賢夫人なら夫を出世さす=次ぎに、蓑質の男子に移つて、この質の人が筋骨質の婦人と結婚する場合、最初は圓滿で夫は妻に對し尊敬もし、妻も夫の快活な樂天的な性格に晴れやかな幸福を感じ幸福な家庭が營まれて行きます。そして幾分女の方に心性質が加味された場合には、まつたくよい家庭運と、よい子運が見出されます。が一歩誤つたものはその幸福は長續きしません。妻は夫の多感な衝動的な遊戲を愛する態度に不滿を稱へ、夫は妻の理性的な女らしからぬ點に厭氣を生じ、情の不滿を他に求めて行くやうになります。ところで筋骨性の女性には忍從など到底出來ない。その結果妻より夫に離婚を求むるやうな結果を見る事が多いのであります。

舞踏會の やうな家庭=初めよく中途に破れる夫婦=營養質の男が同じ質の女性と結婚するとき、それはよくはずむゴム鞠のやうで、その家庭は舞踏會のやうに賑やかで華やかで他人目にも羨ましいものでありますが、お互に飽きつぽい、自制心の薄い享樂的な同じ性格は日を經るに從つて衝突が多くなつて來ますかういふ一對が父祖の遺產で生活する人々であつたら、年ならずして家產を傾ける事になります。また家庭の根本が汚されるやうになります。そしてさうした人の特徴としてはいづれも營養質者の凶い人相としてよく見る薔るしい狹い額、小さい耳、扁平な頭をもつて居ります、

他人目に も治らぬ夫婦、妻に惱みが多い家庭=營養質の男が心性質の婦人と結婚したとします、夫は快活で樂天的で交際家であり賑やかを好むに引かへて、妻は思慮深く、夫との間にピタリと行かないところを見出す。さうなると夫は妻の顏を見るのもイヤだといふ風になります。妻の方はたゞクヨ／＼考へ憂ふのみで斷行的に進むことは出來ません。かういふ風な實業家等の一對には夫は妻との精力の均衡が得られない結果自制心の少くして征服的なこの質の男として、花柳界に入つたり妾をもつたりして、妻を孤閨に泣かしむる等のものが多いのであります。そここゝの實業家のお歷々によく見る例であります。

妻を本位 とする夫婦=心性質の男子は特種の職業家を除く外は非活動的であり、女性的に傾きます。この男性が反對に男のやうな性格の筋骨質の女性と結婚する時、そこに主客顚倒した家庭が生れるのであります。元來純筋骨質の夫人は家庭の人に不適當であります。この種の女性で心性質の夫を選ぶやうな人は大抵自由結婚から入るのが多いのであります。よく若い燕などを持つて女主人になり男が女房役になつて居るのがこの種の一對であります。ですから夫は妻を操ける。妻はそれによつて成功する。夫が妻を精神的に內助し、その事業を完成さすやうなのはこの種の家庭でなければ見られません だがこの妙な一對は世間に漫畫やユーモア小說の材料をつくるやうな生活をして然も別れ得ないのが多いのであります。

妻が夫を コクする夫婦、サイノロジーの典型を作む=心性質の男が營養質の女性と結婚する事は一番凶いのであります。それはよい一面としては夫は妻に忠實であり奴隷のやうに、また教師のやうに妻に對してよく努めますが妻もその誠意に動かさるればよく落着き、夫の一番大切なものゝ實を擧げて行くことが出來ます。然し元來營質の上から妻は夫を壓迫し、夫婦生活としての不滿を抱くやうになります。夫は妻に對して精力に壓され、兩者の間に疎隔が出來て來ます。ですから不良な一對は、夫はそのために精力を失つて立身出世の途が斷たれる。妻はます／＼强くなつて行きます。女天下の家は大抵かうした一對のものであります。そして女の方に誤りが多く、それが破綻の原因となるのであります。

熱愛に出 て終りを完うせぬ理想家同士の夫婦=男女共に心性質同士で夫婦となつた場合には、他の配合の上に見られない情緒の上の濃かさを見るのであります。それは詩や音樂の國にユートピアを畫いて生活してゐるやうに美しい。戀愛の結婚が解らない程に美しい家庭が營まれます。けれどもそれはやがて幻滅の悲哀に襲はれます。理想は不一致に終りを告げます。戀愛としての成功は結婚生活には入つて失敗に歸します。それは思考や批判やさぐり合ひが兩者をして鼻について來るやうになり、それに子緣もよくないのであります。夫婦に本生活にも滿足を見出せません。よく文人や藝術家等の戀愛生活が世間に八ケましく云はれて終りがわるいのは多くこの一對だからであります

×　×　×

以上の氣質の上から極める合性は標準的のもので、大體においては誤りはありませんが各個人によつて異つて居りますが故に、その配合の良不良も人間には個性や運命の消長があるので、即ち合性の吉凶も單に氣質から見るだけでは十分といふことはできません。例へば非常に氣の短い人だとか、病的に神經過敏な人だとかいふ人にはそれ／＼辛抱强い人や、快活な人の氣持をやはらげて行くやうな相手が必要であります。また金を儲けても散ずるやうな人には蓄財的の人を、名聲を擧げても貧窮する人には金運の豐な人を見出すといふ風にして、相互に有無相通じ、先方の欠點をこちらの特長で補ひ、こちらの欠點を先方の特徴で補ひ、そして一個の完全を得ることが合性選擇の要諦であります。そしてこの問題を解決するには人相學上の部分的な觀方をするより外はありません。これは人相の各部にわたつて、その人の性質や運命を知り、これを前述の合性の法則に當てはめて極めるもので、實際に最も興味の多い觀方であります。この問題に對して詳述したいのでありますが、愈新京をおとまする日が切迫して參りまして、非常に多忙を極めて居りますから後日の機會に譲ることにいたします。(終)

けふの番組
「M・T・C・Y」新京放送局　十八日(土曜日)

朝
七、〇〇(大連)ラヂオ體操、入港船のお知らせ
七、二〇　ニュース
七、二五(大連)中等滿洲語講座　秋父尚太郎
七、五〇(大連)朝の音樂(レコード)
一、ヴアイオリン獨奏 Aメヌエット ト長調 ベートーヴエン作曲　Bスーヴエニール ドルドラ作曲
二、チエロ獨奏 A白鳥 サンサーンス作曲　Bアラビアのメロデイ グラズノフ作曲
三、絃樂四重奏 Aガヴオット グルック作曲　Bバルカロール チヤイコフスキ作曲
四、歌劇「ボッカチオ」序曲 ズッペ作曲
八、二〇　氣象通報
八、五〇　建國體操
九、〇五(東京)經濟市況
九、三〇(東京)經濟市況
一〇、〇〇　家庭講座　主婦と台所　健全生活館長　田中武
一〇、二五(哈爾濱)料理獻立
一〇、三五(哈爾濱)家庭メモ
一〇、四〇(大、新)經濟市況
一一、三五(大連)經濟市況
一一、四〇(東京)經濟市況
一一、四九(東京)時報

晝
〇、〇一(安東)晝の演藝
一、三曲　茶湯音頭　箏　赤城茂子　同　村瀨キヌ　三絃　太田雪子　尺八　中村瑤堂
二、六段の調べ　箏　小林龜代子　同　奥村和子　三絃　太田雪子　尺八　深澤流水

東京無線
流行歌(講談社提供キングレコード)
イ、飛行機ぶし　三門順子
ロ、あなた戰地で　新橋みどり
〇、三〇(東、新)ニュース
一、〇〇(大、新)經濟市況
四、〇〇(東京)ニュース
五、二〇　氣象通報、ニュース「鮮語」

夜
五、三五(奉天)演藝「鮮語」
六、〇〇(奉天)子供の時間　滿洲童話アルバム(二)　童話劇　鹿が見つけた泉　小島一雄作　トモダチ會
六、二〇(大連)コドモの新聞
六、二五(哈爾濱)初等ロシア語講座　櫻木新吾
七、〇〇(東京)ニュース、告知事項、今晩の番組
七、三〇(東京)國民歌謠　日本國民歌　文部省撰定　こどもの報告　獨唱　平井美奈子　ピアノ伴奏　高橋美子
七、四〇　●大衆演藝の夕●(社員クラブより中繼)
一、浪花節　木村若衛
二、漫才　花柳千代吉　花柳八重子
三、歌謠曲　霧島昇　二葉あき子　晉丸
伴奏　コロムビアオーケストラ
九、一〇(大阪)●歌唱指導●大阪市中央公會堂より中繼
=戰時市民の歌=大阪市撰定　指導　伊藤武雄　獨唱　伊藤久男　齊唱　JOBK合唱隊　松原操　伴奏　大阪ラヂオオーケストラ　伴奏、指揮　仁木他喜雄
九、三九(東京)時報、ニュース、ニュース解說
一〇、三〇　氣象通報、ニュース、告知事項、明日の番組、園藝メモ
一〇、四〇(哈爾濱)今日ニュース　北滿の時間
アナウンサー　荒井(朝)池谷(晝)上森、田中(夜)

出生
△崇智胡同一〇七號高尾光夫長男陸生(八月十六日)
△北安南胡同七一六號山本文一長女妙子(九月二十六日)
△清和街三一八山屋直太郎二男雅敏(十一月二十九日)
△安達街三一六號三反田英市二男暉(十一月二十七日)
△白菊町三丁目滿鐵社宅下田巧長女明美(十一月廿九日)
△惠民路三〇一滿洲房產會社宅二號小野口三男長男昌幸(十二月三日)
△金輝路關東軍代用宿舍三ノ七號丸山富雄長女和子(十二月三日)
△天寶街三二〇佐藤源春長男義昭(十一月二十日)
△義和胡同六〇二號出頭阜夫長男一德(十二月三日)
△櫻木町四丁目三十一番地隈刈錦松長男德保(十二月六日)

滲透療法の眞髓!
汚れず、痛まず、皮膚の深部に滲み透つて、內部にかくれたバイキンや寄生虫に强く働きますから
ムズガユキ皮膚病、水虫、たむし、いんきん、あせも、靴むれ、はたけ、ニキビ、蚤、蚊、南京虫等の毒虫の害、ひげそりあとのカブレ等に實によく効きます。
卅錢、五十錢、一圓、二圓、三圓　全身用徳用大瓶　五圓
東京神田花房町　山崎帝國堂　振替東京一四六七
(全國有名藥店にあり)

皮膚チヤージ
ムヅガユキ皮膚病
水虫・た虫・陰菌・顏あれ
等に一つけお試し

0—1—53

三大銘釀品
おいしくて經濟的な方……
天下一品
ほまれ味噌
最上醬油
奉天鐵西
野田醬油株式會社

海陸運送
荷造引越
トラック運搬
新京梅ケ枝町二丁目(ダイヤ街)
西山運送店
電(3)三四四六 六二二四番

毛髮のクレンジング
金鶴鮮出し香油の主成分である植物脂肪酸エステルは毛髮中の塵埃、脂汗、フケ、垢を吸着し、流き取つて清掃された毛根に配合養毛生ホルモン、コレステリンの强力な養毛素が作用して毛嚢の活陥を益々旺盛にし近代女性の毛髮美を永久に保たせます
金鶴 鮮出し 香油
本舗 株式會社野村商店

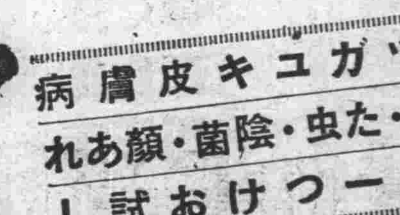

効能
逆上を引下げ便通をよくし
ばい毒りん病諸毒を下す
効能で賣れる
七ふく ひゑをり
(藥價)半週分廿五錢 三週分一圓卅錢 一週分五十錢 五週分二圓 ▲送料十錢 海外四十五錢
(ニセモノーあり御注意)
本家七ふくや伊藤長兵衛
大阪高津表門筋

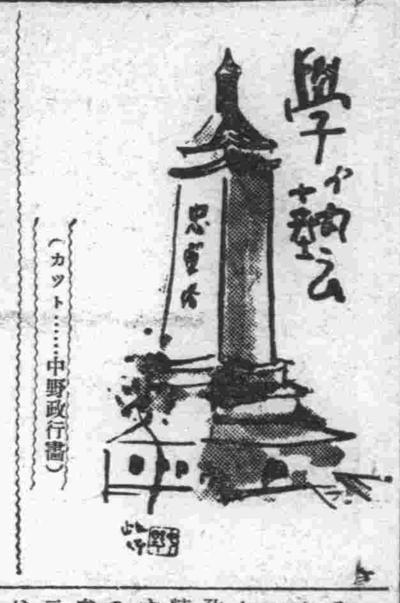

(カット……中野政行畫)

―短篇小說― 肥腴(下)

杉山伊太郎

「そりや勿論、衣無ければ着ず、食無ければ食はずの覺悟です。でも樂なものでどうにかその日その日が過ぎて行きます。怠けることゝ貧乏の味はしてみれば案外いゝものでやめられませんよ。」

彼はぼつりぼつり次第に黙のこもつて行く聲で、私の顔にその鋭い瞳を据ゑて私の哀情の動きを讀み取るやうな態度で云つた。私はなんだかからかはれてゐるやうな氣がして、云ふべき言葉がみつからなかつた。私はボーイの持つて來たコーヒーをすゝりながら、默つて彼の言葉を聞いてゐた。

「支那には、古人儉便不才と貧にして人より憐まるは未だ貧に味達せしものに非ず。人が呆れて貧賞の虫と云ふに到つて體得せるものなり。と平然貧を賞讃し、貧を說いたまことに頼もしい詩がありますが、矢張り支那人はうまいことを云つてゐますよ。」

彼は得意らしく朗誦するやうな口調で云つて、更に「無爲にして茫然、これが今の僕の生活です。このまゝ死んでも僕は悔いることはありません。風の如く雲の如く生きてゐるんですから、これに優るいゝ生活はないと思つてゐます。」

私は彼の饒舌に呆れてしまつた。しかし、私は彼の言つてゐる言葉は彼の本當の氣持ちではなく、自分の心の苦痛や弱點を押し隱すために、こゝろにもないことを饒舌つて自分を慰めてゐるのだとしか思へなかつた。

「君のさうした生き方は、生活に破れた人間の愚痴と負け惜みだと、僕は思ふよ。少くとも人間の正しい生活ぢやないネ。」

私はまともに彼の顔をみながら、はね返すやうに強く云つた。

「さう云はれても仕方がありません。僕は會社を辭めて生活の糧を放棄したんですからしかし、あなた達サラリーマンは一たい何處に希望を持つてゐるんだか、それが僕には判りません。十年勤めたつてやつぱり課長にもなれないぢやありませんか。」

「ぢや、君みたいに遊んでゐるのがそれが希望のある生活か知ら―」

「今の僕には希望も目的もありませんが、十年一日の如く孜々して鐵格子の中で社務に精勵してゐるよりは面白いです。あなた達は怠けてゐる事の愉快さを知らないのです。怠けると云ふよりは、疎懶と云ひたいネ。例へば、大公望は七十まで釣を垂れて貧にして閑。あれですよ。あの境地ですよ。」

私はもう眞面目に相手にしてゐるのが、馬鹿々々しくなつた。腹立たしく投げつけるやうに云つた。

「君の云ふ事は面白いよ。しかし生活をそんなに茶化してしまつては話にならない。そんな生活つてあるものか。」

「僕は眞面目なんですよ、これより外に僕らしい生き方はないのです。まあ一口に云へばこれが貧乏性と云ふのですネ。」

伊賀は、自嘲的な口調で云つて、少しうつむいた。頰骨のあたりから濃い無精髯がまばらに生えて汚れた皮膚が一層きたならしかつた。廣い額に刻まれた深い皺は、迫つた眉と共に陰鬱な影を映して、彼の生活の苦痛がまざ〳〵と感じられた。暫く重い沈默が續いた。

私は新らしい煙草に火を付け、椅子から立ち上り乍ら云つた。

「ぢや、失敬するよ。少し遊びに來たまへ」

「あゝ、ありがとう」

と、素直に云つて、私を見上げた彼の瞳にはその鋭さが消えてしまつて、悲しみに打ち沈んでゐるやうにうるんでゐた。

私は急いで外に出ると、何か知らほつとした安堵を感じて、續けさまに二、三度唾を吐いた。

家へ歸ると、若い妻は靴下の破れをつゞつてゐた手をとめて

「まあ、こんなに遲くまでどうしてゐたの、もう十時よ」

と、呆れたやうに云つた。私は、チラと彼女に不氣嫌な一瞥を與へて、机の前へ坐り乍ら云つた。

「うん、一寸友達に逢つたんだ」

「御飯まだ、すつかり冷えちやつたわ」

「うん」

「ぢあ、一寸待つて直ぐお湯を沸すわ」

妻は台所に立つて行き乍ら

「低氣壓ネ」

と小聲で云つた。

私は机に頰杖を突いて、默つてゐた。

伊賀のやうな生活の考へ方もたしかに、現在の若いサラリーマンに共通な一つの心理だと思つた。いつまで經つても浮び上ることの出來ない平社員で終らなければならない生活は、考へゐると絕望的なものだ。そこには何んの希望も目標もないではないか。その上會社は會社外の個人生活の自由さへもとかく束縛しようとする。こんな生き甲斐のない生活で一生を終るのかと思ふと、誰だつてその慘めさにつく〴〵嫌惡を覺えるだらう。伊賀の步いて行つた路だつて一概に笑つてはゐられない。彼があゝなつたのも、結局文學と云ふ目的を持つたゝめだ。目的を持つ事が人間を不幸にする。われ〳〵は何處へ生活の中心を置いたらいゝのか。伊賀の陰鬱な風貌と私をぢつと見上げた悲しみの瞳がいつまでも頭の中を疼くやうに去來した。

「あなた達は怠けてゐる事の愉快さを知らないのです。」

さう云つた彼の言葉が聞えて來るやうな氣がした。

「あら、まだぼんやり何を考へてるの」

と呼びかける妻の聲にも答へないで、私は十年間のサラリーマン生活の汚點みたいなペンタコを、親指で押へ乍らうすら寒い憂鬱に響く呆然として動かなかつた。(二・二八稿)

世紀の黎明

井川勝

朔風吹きあげるアジヤの黎明、
想へば、歲月久しき迷路のたびに、
老ひ、泯びたる、民族の裔よ、一切の歷史よ、興亡の虛無は、佗しき石門深く、無言の意志となつて―
颷々と吹く、泥沙まじりの風は、
堆い粗石をひく、驢馬のうめきにも似て
たゞならぬ嗚咽をつゞけ、地に伏し、黄沙を浴びて、尙も、容赦なく、顔といはず、手、足と―
無限の國土に降りしきる世紀の雪は、
涯しなき人の世に渦巻いて、音もなく、
みだれ、亂れてくるであらうが、
とにもかくも、その行先の展けるまでは―
かくて、灰色の雲を破り、身悶え久しき轉身をとげたこの朝、
跪拜せよ、東天のいまだ暗きにむかひて
昇るよ、大陸の陽が、燦たる花火が、曉闇を破つて、萬歲を叫んで。―

絕望の詩人 アントン・チエホフ論 (3)

遠藤美津男

「退屈な話」とは事情が反對になつて、理智は相當の濃を盡して放逐され理智の權能は魂に、暗い、漠然たる希望に、讓渡された。

今や人間界と永遠の神秘との決定的な境界線の上に立つたチエホフは、死後の世界迄豫めはつきり照らし出された。彼は、その透徹した意識よりも、寧ろこの希望の方をば本能的に信じるのである。

チエホフは絕望的な詩人であり變則の人物である。―科學的哲學の抗議を踏みつけて彼は最も神聖な死の根柢を瀆したチエホフ。―再びいふがチエホフは確かに働き過ぎて人間的に破滅した存在であるチエホフの人物はすべて光明を恐れてをり、すべて孤獨である。

僕は信じてゐる。それは善は常に光を恐れず、善人は全き調和の內に社會生活を營んで來、之に對して惡は闇の中に姿々を消し、惡人は常に孤獨であつた、と。しかもそれ以外にはありやうけないのである。

然し、チエホフの人物は自分の絕望を恥ぢ、何人も彼等に助力を與へることが出來ないのを知つてゐる。彼等は只管前進する。前進するのは確かだが、誰にも後を隨いて來いといつてはゐない。彼等はあらゆるものを奪はれてゐるのである。

優しい、美しい娘のサーシヤは、この劇の憂鬱な主人公を心から愛してゐるが、彼を救ふことが出來ない許りでなく自ら背負つた辛い仕事の重荷に打ちひしがれてゐる。それに醫師リヲーフなる人物を考へて見ると、リヲーフが思想の奴隷ではなくて、彼の最大の敵だといふことである。リヲーフ醫師が口を開くや否や、あらゆる人物が、恰も申し合せてあるやうに、競つて荒々しく彼を遮る。リヲーフは壓迫された思想の辯護をし不正に向つていきり立つたり等する。しかもイワノフや絕望者達の支配する思想の權限を越えた場所を占めることはできなかつた。

かくの如く、絕望の詩人チエホフの質の、獨特的な人物は―「地上に轉り乍ら床板に頭を打ちつける」―絕望した人物である。彼等は到る所に死と破壞を持つて步くのである。チエホフの破壞の精神は徒な希望だ!と、彼の眼の中に異樣な焰が點ずる。これがチエホフの偉大な創造力であつた。

チエホフは「退屈な話」と「イワノフ」において到達した世界、從來占めてゐた位置を放棄して、退却しようと決した斯かる時機に書いたのが「六號室」であつた。

この小說の主人公の一人の醫者は、いつも僕等にはお馴染の人物である。

彼は田舍の片隅に住居を定め、そこで次第に人間や人生から遠ざかつていつた。彼の意志は消滅し、彼は一種の消極性の內にくすぶつてしまつたが、しかもそれが人間の存在の理想の如く彼には思へたのであつた。彼は何事にも無關心になり、第一、病院にしても彼はついぞ訪れたことがなかつた。そこには一人の亂暴な醉つぱらひの看護人がゐて、それが全權を握り、病人達は盜みをされたり、ひどい目に遭はされたりしてゐたのであつた。

精神病者の病室は、只の見張人の手に委ねられてゐる。彼は兵隊上りで、腕力を振つて狂人共を苛めるのである。然し醫者は彼等に構はず、自分は遠くの別世界に住んでゐて、眼の前に起つてゐることも知らないかの如くである。彼が彼は或る時偶然狂人の部屋に入り病人の一人と會話を始めた。病人はこの病舍の內に漲つてゐる恐ろしい無秩序をこぼす。醫者はその愚痴を非常に冷靜に聞き、それに答へるに行爲を以てせず、言葉を以てする。彼は相手の狂人に向つて、外的事情といふものは我々に全然影響を及ぼすことが出來ないものであると說明しようとする。狂人は納得しないで、不躾な口をきく然しその抗辯には、狂人に時々あるやうに、殆んど健康な人を思はせる如き緻密深刻な言葉が荒唐無稽な言葉の間にはさまつてゐたりするのである。醫者はこの話相手に夢中になる。しかも尙彼の立場を樂にするやうなことは別にしてやらない。從つて患者は以前の如く打遣られてゐて、一寸でもいふことをきかないと見張りが拳固を振り廻すなりになつてゐる。

病人、醫者、その周圍の人々、病院、醫者の部屋、すべて之等が素晴らしく描けてゐて、僕等をば無抵抗主義や消極的な諦觀の雰圍氣の內に誘ひ込むのである。醉つ拂つたり、毆つたり、盜んだりしても構はない。思ふにそれは自然の最高會議が決議した處なのだ。だから醫者の說く所の無爲の哲學は人間存在の動かすことの出來ない諸法則によつて規定されたものなのである。この哲學を逃れることは到底出來ない。

―すべてこゝ迄の處はチエホフ本來の流儀で進めてゐるが然し乍ら結末が違つてゐる。彼の同僚の一人の計略によつて、その醫者は自身が精神病だと宣告され、精神病室に監禁される。そして彼が外的世界に無關心であれと敎へたその病人の面前で、今度は自分が虐待される番になつた。その時彼は忽然と眼覺め、反抗し、鬪はうとする。彼は之と殆んど同時に死ぬのであるが兎もあれ、かくて思想は凱歌を奏したのである。

事實「六號室」ではチエホフが公然と謝罪し、無抵抗主義を取消したのだ。何しろ醫者の最後は美しく、死に際して馴鹿の一群を認めたのである。

祈る

河野義男

A憧れと希望の靑春―
千々に碎けた
儚ない夢を歎く
B悲しみの淚に濡れて―
書く手を休め
その手を合せ祈る
C今は淚の思ひ出―
冷めたく褪せた
よるべない心は忍ぶ
D遠い昔の記憶―
弱いばかりに
忘れた淚をこぼす
E哀しみの極みに―
書く手を休め
せめてを祈る悲しさ……

孤獨

痩せた顔に
寒風吹き荒ぶ
冬の黄昏
勤めから疲れ切ッて
我が家へかへる
だが、孤獨の家に
誰が待ッてゐよう
なんの法樂もなく
廣い家はひッそりと
唯、灯のみが明るく
自分を待ッてゐる
茶漬の飯も
日每夜每で味もなく
サラ〳〵とかき込む
ふかす煙草は
果敢なく紫煙に
待侘びる友は
いまだやつて來ぬ

…雨…
細い雨が煙ッてゐる
秋のゆふべ
聞こうとして、聞えない
私は知ッてゐる

…霧…
窓邊の霧が泣いてゐる
見えない彼方
幸福であッてほしい
秋のゆふべ……
でもあきらめた

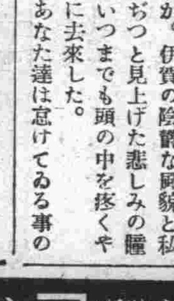

民衆和樂の歌があるか ―民衆文化貧困の一つ―

滿人大衆がこゝろから喜んでうたへるやうな歌がつくられるべきではないか。滿洲國當局でも國民歌謠など募集したやうではあるが、一向國民が歌つてゐるのを聞かぬ。たまに聞くのは、支那映畫の「漁光曲」や「何日君再來」などゝいふ主題歌の類ひである。思ふにこれは歌詞が難し過ぎたり殊に王道とか建國とかを漢詩みたいに表面からのさばらしたりしてゐるため、或ひは曲が學校唱歌みたいなものでしかないため、さういふ實情になつてゐるのではないか。再考を要するであらう。

滿映の作品などを見ると、おく面もなく日本で流行つた流行歌をそのまゝ滿譯したりしてうたつてゐる。これも相當無理であらう。むろん西洋の歌が日本譯されて日本で流行り、また西洋の唄が支那譯されて支那で流行つた少い例はあるが、そんな行き方では滿洲文化の貧困は救はれるものではない。

音樂協會とか音樂院とかも徒らにアカデミックにならず(むろん正統的な勉強も必要であらうし、結構でもあるが)も少し大衆のための音樂といふことを考へてはどうか。これは何も大衆に追隨せよと言ふのではない。たゞ高踏的な音樂を今の大衆に押し付けても無理だと思ふし。もつと適切なやり方を考へる必要があるだらうと言ふのである。(鶯木想)

學藝消息

△網代榮三氏 作曲研究その他のため新京音樂協會より派遣され本月下旬上京する

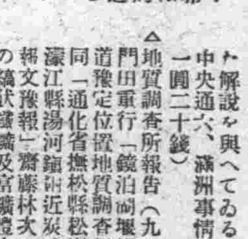

書架

本欄紹介希望の新刊は本社編輯局宛一部御送附相成度し(係)

△滿洲帝國概覽 これまで弘報處で發行せられた本で、今度から滿洲事情案內所で編纂刊行されることになつた、總說、滿洲の經史、國土・人口、行政、軍事、外交、司法、警察・衞生、財政、文敎・宗敎・產業、商業・貿易、通貨・金融、交通・通信、都市、協和會の十六章に分ち要を得た解說を與へてゐる(新京中央通六、滿洲事情案內所一圓二十錢)

△地質調査所報告(九四號)門田重行「鏡泊湖堰堤及隧道豫定位置地質調查報告」同「通化省撫松縣松樹鎭及濛江縣湯河鎭附近炭礦調查報文豫報」齋藤林次「鞍山の縞狀鐵礦及富鐵礦生成について」淺野五郎「熱河省七家子產ヴァナヂン含金紅石含有磁鐵礦の研究」同「奉天省與京縣木奇附近地質調查報告」等あり(大陸科學院地質調查所)

△地質調査所要覽(發行所同上)

△正金週報(九號)(橫濱正金銀行)

内臓外科 一般外科
外科大森医院
ダイヤ街 電③四七四三

買賣現物 株式公債
畑園太商店
新京中央通二十一番地(中央郵便局前)
電話③2349=6165

五十鈴

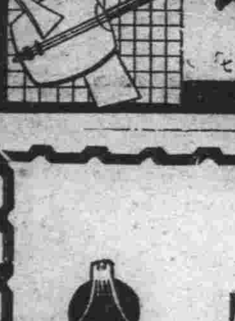
東明
清料理 吉野町 電(3)二一二七

ビクターレコード
日の丸音頭
小唄 勝太郎 市丸 鈴木正夫
健康舞踊

チヤイコフスキー曲
悲愴
メンゲルベルク指揮 アムステルダム・コンセルトゲボウ管弦樂團
日本テレフンケン
キングの洋樂
絕讚! 燦として輝く『悲愴』決定盤
豪華アルバム入
十六圓五十錢

無効返金
別府淋藥
本舖 別府市鶴水園 岩里天然堂

富士の誇り!

一、若々しく美しい機帶
一、潑剌たる出足と快速
一、驚くべき輕さと耐久力
特殊鋼製
富士自轉車
株式會社 日米商店奉天支店
奉天八幡町九番地 電話(3)二五五六番
大連出張所 大連若狹町 電話(2)一五三三番

Especially effective against gonococci PRAGOL
化膿性疾患
淋疾 治療の福音
プラゴール
醫術の誇り……
最新化學療法內服劑遂に完成!
二個のスルフォアミド基を有する Paminophenylsulfonamid なる新化合体にして其の效果は眞に感謝すべき學動として世界各國の權威者により賞讃を博しつゝあり
淋疾に對する作用
服用後短時日にして深部病巢の淋菌に直接作用し排膿、放尿時の疼痛を止め、淋絲の消滅、清澄尿等……驚異的快心の效果を齎す
適應症 急性慢性淋疾、關節炎、膀胱炎、子宮附屬器疾患、丹毒、敗血症、產褥熱、化膿性淋巴腺炎、感染豫防
用量 一回二錠宛 一日三回食間服用 連續服用するも副作用なし
包裝
著名藥店に有り
植村製藥所

最新型
島田の鑛山燈

瓦斯ランプ
船舶用燈
鐵道用燈
輸出洋燈
高級油差
各種燈器製造發賣元
島田燈器製作所
大阪市港區尻無川北通四丁目
電話西一一〇四番
振替大阪七六二五三番

日獨醫學の結晶

醫學の國獨逸が生む醫藥學界の至寶　ベルツ博士とベルツ丸

梅毒の恐るべき經路と正確なる其の治療法

先づ實効を誇るベルツ丸を實驗せよ

第二期　症狀

梅毒に罹り、第一期梅毒や第一潜伏期を經過すると、第二期梅毒に入る。この時には種々な發疹、即ち吹出物が、皮膚や粘膜に出現しますが、この期を一名皮膚粘膜發疹期とも云ふのです。皮膚は勿論、口中、咽喉、肛門、陰門等の粘膜に、散在性に現はれたり、或は傳染性或は集團性に現はれて來るのです。又全身的には顔色が蒼くなり、關節痛、毛髪の脱落、頭重、頭痛、神經衰弱などを起し、元氣なく疲勞がひどくなつて來ます。斯うなると梅毒病毒はもはや全身に廻つた譯で、此の第二期を過ぎると

第三期　症狀

梅毒です。處が此の間に約三年の潜伏期があり、病毒は體内深く休息狀態にあるので、一見健全に見える時期で、多くの人は之れを根治したものと思ひ、手當を放任するので大失敗をするのです。然し病毒は決して死んだのではなく、やがて三、四年の後には、皮膚粘膜の深部、筋肉、骨、内臟等に惡性の病變を現はし、誠に悲慘な狀態となり、俗に骨ガラミと云つて肉や骨を腐らし、人體を畸形不具とし、又重要な内臟を侵し、遂に死に至らしむるのであります。

晩期梅毒

は云ふ迄もなく、病毒が腦中樞を侵して、腦神經梅毒の病氣、即ち進行性麻痺、脊髓癆、ゴム腫等を起し、人達をして全く狂人、廢人として死の轉歸を取るのです。新脈に梅毒は、永年の間には時々潜伏して、一見全く健全に見える時期が多いので、その間に妻子家族に傳染し、子孫に遺傳して本人同樣の害毒を被ると云ふ風で、實に梅毒許りは、その治療よろしきを得ぬ限りは、家も國も亡ぼさずにはゐない恐るべき病氣です。

ですから、現在治療に惱しむ人は、一日も速く正しい治療を斷行しなくてはならないのですが、さて此の國の

治療法

…ですが、先づ全身血液や淋巴液に潜入してゐる病菌を排泄、殺菌する事が第一です。それには、從來注射より外に、迅速な治療法としては無かつたのですが、茲に紹介する内服藥は、注射と同一効力を有する梅毒專門の内服藥で、同病者間に絶大の好評ある、内服ベルツ丸であります。本劑は過去十數年に亘り、内外醫學の研鑽と學理を基礎として完成された良劑で、彼の獨逸が生んだ醫學的聖ホフマン博士すら、ベルツ丸の主藥に對しては絶讚の辭を與へた程で、初期梅毒は勿論、重症梅毒の汎る病變、梅毒、胎毒、瘡毒、皮膚病、ニキビ、吹出物、しつ毒、ひえ毒、横ね、遺傳梅毒、腦梅毒、神經痛、リウマチス、脊髓癆、動脈硬化症、便秘症等に實驗して、驚くべき偉効を顯し、連服短時日にして

血液浄化

され、汎る毒素が掃滅、且大小便と共に體外へ排泄されるので、血液循環や代謝機能が旺盛となり、從て胃腸の工合よく、頭腦明快と共に、食慾進み、體重を増し、血色がよくなり、全身的に活氣を增進して來るので、仕事や勉強に疲勞を感ぜず、梅毒特有の不快な氣分が全く一掃され、眞から無病健康體となり、病氣前にも增して生々した、眞に愉快な生活を送る事が出來るのです。斯やうに

ベルツ丸

は、その實効が注射同樣に迅速且つ正確なので、十餘年來、體驗者は何れも其の効果を喜び、或る人は十餘年來の重症梅毒から救はれたとか、或る婦人は、梅毒性流産が治り、今は三人の子供の母親であるとか、數々の感謝狀を送られますが、事實ベルツ丸は、能く効く驅梅内服藥として、凡百の絶對追從を許さぬ最高級藥である事を、茲に斷言致します。

梅毒は、その治療さへ正しく早ければ、根治も容易ですが、一度毒素が全身にまわり、第二期第三期と進行悪化すると、當然治療困難となります。何を置いても、ベルツ丸の如き、世界的有名藥品に依つて、根底からその毒素を一掃撲滅されよ。

梅毒の治療に効果を誇る内服藥
ベルツ丸
獨逸ベルツ博士　SUZUKI-NIPPON-SEIYAKUSHA
(主効)
梅毒、胎毒、瘡毒、横ね、しつ毒、ひえ毒、せきずる痰、腦梅毒、遺傳梅毒、リウマチス、頑疾の皮膚病、ニキビ、動脈硬化症、便秘性
(藥價)
二十日分三圓　(徳用)二十圓
三十五日分五圓　(家庭用)三十圓
七十五日分十圓　送料四十二錢
本舗　鈴木日本製藥社　東京市日本橋區濱町三丁目　社主 鈴木清二
振替東京百五番・電話浪花八十番・九十番
(各地の有名藥店にあり)

滋養の王座
專門　うなぎは　うな新
祝町喜陽ビル　電③三〇四五

氣候に惠まれない滿洲で育兒に躊躇なく御奬め出來る
パトローゲン
Patrogen
宮内省御用達　明治製菓株式會社
お知らせ
パトローゲン御愛用の全滿の赤ちやんには御健やかでございますか
昨年は一時輸送機關の不圓滑と需要の驚異的激增に依りまして、全國的に品逼迫を來たし、處によりましては、心ならずも大變御迷惑をお掛け致し何とも申譯がございませんでした
其後配給の最善を期する一方生産擴充を懸命に取急ぎました結果今回漸く最新式設備の模範工場が完成致しました
今後の品繰りに就きましては聊かの御不安も無くなりましたから引續きパトローゲンを御愛用下さる樣御願ひ申上げます
數ある育兒料の中からパトローゲンを御撰擇下さいましたことは御愛兒の爲に誠にこの上もなき御幸せと存じます
パトローゲンは事實世界無比の哺乳料として既に專門醫家の間に定評あるばかりでなく到る處で優秀な成績を收めてゐます
この上ともパトローゲンによりまして御愛兒の御成育に一層御精進の程偏に御祈り申上げます
大連・奉天・新京・哈爾濱
明治製菓株式會社
パトローゲン係
現滿洲國大陸科學院長鈴木梅太郎博士の世界的發明品です

登録商標　AMAGURI-TARO　甘栗太郎
甘栗太郎の甘栗羊羹

春の子供乗物大會
自動車・スベリ台
三輪車・ブランコ
乳母車・
太陽と遊ぶ子は達者です
百貨　金泰
電話代表③六六一一番

廣告
水道工事修繕補修の御用命は
電話③一五九五五番 六五四八番へ
新京市公署指定專屬
大信洋行水道部

ビクター爆笑盤
ミス・ワカナ　玉松一郎　吹込み
●ボート・ギス　●兄は工兵　●主人がやかましい　●ワカナの支那土産　●わらわし隊　●ワカナの白井權八　●支那便利隊
あきれたぼういず
吉本興業
ワカナ漫才七種、アキレタ漫才三種計十枚、御買上げの方に洒落なレコード箱贈呈。
當代アキレタ四人男の珍漫盤！
●商賣往來　●四人の突撃兵　●スクラム組んで
各一枚・一圓六十五錢
芝利英　坊屋三郎　益田喜頓　川田義雄

クラブ堂級化粧品詰合函
學窓お巣立ちの皆樣へ
美と健康との贈物
見事お卒業の皆樣のお祝ひにこたへて美と健康の贈物！　クラブ堂級化粧品詰合函がそろひました。お値段も頃合ひ……優美な化粧函入れで、ツシリ美と健康との必需品がそろつてゐます。贈物はぜひこれで！
AD-6
主要品種別
クラブ固煉白粉　クラブ煉白粉　クラブ水白粉　クラブ粉白粉　クラブ洗粉　クラブビシン　クラブフード　クラブ美顔クリーム　クラブ[illegible]クリーム　クラブ美容クリーム　クラブコールドクリーム　クラブ化粧水　クラブ乳液　クラブ頬紅　クラブ口紅　クラブ眉墨　クラブ香油　クラブ練物ポマード　クラブチック　クラブキニーネ　クラブベーラム　クラブ[illegible]石鹸　クラブ[illegible]香水　クラブ[illegible]香水　クラブオードコロン

皇帝陛下南總督に御言葉を賜ふ

【京城國通】滿洲國皇帝陛下には南總督の半島施政盡瘁に對し、今回梶朝鮮憲兵隊司令官の赴任に際し、有難き御言葉を賜り同司令官は十七日南總督を訪問、御言葉を傳達、これを拜受した南總督は直ちに滿洲國熙宮內府大臣宛左の如き電報を發送した

本日皇帝陛下の有難き御言葉を梶憲兵大佐より拜聞し寔に感激に堪へず陛下には內外多事の際ますく御機嫌麗しき趣慶賀し奉る右御執奏を乞ふ

警察官、部外者に 滿洲事變論功行賞

【東京國通】長き遷りでは滿洲事變に際し滿洲の治安維持に活躍した外務省及び朝鮮總督府警察官ならびに陸軍部外者等五百四十二名に對し十七日論功行賞の御沙汰あらせられた、なほ今月末さらに千餘名の論功行賞の發表がある筈で、これを以て滿洲事變關係の行賞は殆ど終了することゝなつた、それによると受賞者は

外務省	勳章 一一二	賜金 一三八
陸軍部外者	勳章 二四	賜金 一八
朝鮮總督府	勳章 一八〇	賜金 七〇

第一回全滿硬式卓球選手權大會

第一回全滿硬式卓球選手權大會は四月二日午前九時より新京梅ケ枝町八島小學校に於て擧行するが、これが要項左の通り

一、試合方法 單複共三セットマッチトーナメント式(但し準決勝より五セットマッチ)
一、參加料 單複を通じ參加者一名に付五角(當日持參の事)
一、表彰 入賞は單は第四位複は第三位迄とし優勝盃を授與す
一、申込方法 住所、勤務個所等明記の上三月二十七日迄に左記宛申込むこと、複出場者はストライカーアウト及びパートナー明記のこと(但替は原則として不認)
一、組合せ 主催者側にて決定、試合當日發表
一、集合 申込者にして第一回戰終了迄に來場なき者は棄權と見做す
一、申込場所 新京市民生部體育聯盟內大滿洲帝國卓球協會

石橋電業常務

電業常務石橋米一氏は嚴父死亡のため內地歸鄕中であつたが十七日午前八時着列車で歸京した

〃國民動員大會〃の準備進む
宣詔記念日を期し 十萬人の大デモ
大同廣場に空前の壯觀

新興國伊太利のファシスト黨、獨逸のナチス黨は全國的に一糸亂れざる統制力を有し、黨大會に於ける行進デモンストレーション等は、新興國民の意氣と外敵に對する國內最强度の結束を表徵するものとして全世界に喧傳せられてゐるが、全滿洲國に百萬の會員を獲得し各種團體をその組織化に收め會勢日に隆々たる協和會では會創設以來初めての試みとしてドイツナチスのそれの如き大々的東亞新秩序建設國民動員大會を意義深き五月二日の宣詔記念日を卜し盛大に擧行することは既にこの前の省事務長會議で大綱を決定したが何しろ全國より參加する優秀團員を加へ全部で十萬人を突破するといふ協和會始つて以來の大デモンストレーションのことゝて中央本部で極めて愼重なる計畫を進めて來たが、先づ本大會實施の萬全を期するため中央本部內に國民動員大會委員會を特設、關係各機關の職員をもつて構成諸準備並にその實施に當らしめるが

一、曩に結成された全國の協和義勇奉公隊、協和青年團に團の魂ともいふべき隊、團旗を夫々授與し
一、參加者全員の觀閱及び協和義勇奉公隊、協和青年團及び少年團員全員の分列式を擧行、平和の鬪士協和會員の潑剌軒昂たる意氣を示し國都の大遊行、各國青年代表交歡大會をも擧行
一、地方よりの參加者は各協和義勇奉公隊、各協和青年團、各協和少年團、青少年義勇隊、分會その他の各代表者約五千名、在京參加者は協和青年團及び少年團員たらざる男女學生、同隊員協和義勇奉公隊員、同隊員たらざる分會員、各種團體約九萬人協和會員、國防婦人會系統の市民は殆んど一人の洩れもなく動員する
一、その他國外參加者としては日本青年、北支青年、中支青年、南支青年、蒙疆青年等約七十名で東亞新秩序建設を形の上に表現せしめる

五月二日の行事は宣詔記念式典、隊旗、團旗授與式、觀閱分列式、大遊行を擧行、三日は各國青年代表交歡大會その他であり、大會場は大同廣場とほゞ內定してゐる、なほ各縣旗市に於ても可能なる範圍內に於て中央に即應する諸行事を行ふが、文字通り全く空前の大動員であり、中央本部ではこれを機に新興滿洲國の意氣を世界に知らしむるべく着々具體的計畫を進めてゐる

惜しまれる離京 柴崎總領事代理

治外法權撤廢の前後二ケ年間新京總領事代理として活躍し輝かしい幾多の功績を殘した柴崎白尾氏は既報の如く歸朝命令に接し愈よ二十一日午前九時半發はとで出發することゝなつた

氏は昭和十二年四月前任者現外務局參事官尾形昭二氏の後を襲いで着任したが新興滿洲國の中心國都に位置する關係から日滿關係機關との折衝はもとより館務も多忙複雜を極める時局多端なる折柄克く善處し只管在留民の保護に萬全を期し又首都及び管內の治安關係に留意し館員及び警察官を督勵指導して常に正確なる賊情報を蒐集せしめ關係機關と密接な連絡を保ち治安肅淸工作に貢獻し、更に歷史的大業治外法權の全面的撤廢に際しては三十年の赫々たる歷史に輝く管內各民會の實質的解消に或は領事裁判權、警察權を圓滿に移讓して國策の遂行に資する等一に氏の功績を物語つて餘りあるものである、かうした多忙な公的生活の半面氏の居留民に接することあだかも慈父の如くで或は就職に或は諸々の相談にと居留民の個人的願出に對しても氏は一々親切に犬馬の勞を惜しまず、情味溢れる高潔な人格は在京居留民の齊しく敬慕せるところで今回の離京は官民各方面から痛く惜まれてゐる

なほ柴崎氏は歸朝後さらに某方面の重要地位を約束されてゐる模樣で氏にとつては晴れの歸朝であるが、官邸を訪へば病後の疲れに心なしか面やつれ感懷深い面持で次の如く語つた

治外法權撤廢前一年間また撤廢後一年間約二ケ年間を在勤しましてその間友邦滿洲國が目覺しい躍進を遂げたことは眞に日滿兩國家のため慶賀に堪へず實に喜びをたゝへて歸ることが出來ます、そしてこの點任務を去る私の何よりの喜びとする處でございます、私の長い在外生活はもとより各地を在勤して參りましたが新京に於ける二ケ年程私にとり感銘深いものはありませんでした、その間皆樣の同情と理解により今日を大なる過ちもなく非常に愉快に在勤することが出來ました此皆樣の御厚意に對し滿腔の感謝を捧げるものであります、今回圖らずも歸朝を命ぜられまして出發する事になりましたが命令を受けた當時一寸病床にありまして今日尚全快に至らず皆樣に親しく拜趨致しまして暇乞ひをしなければならぬ上にも御示教を仰ぎたいと存じ乍らその意を得ないことを甚だ殘念に思つて居ります、今や滿洲國も日々隆々として民族協和の實が擧り發展へ發展へと向上の一路を辿りつゝあることはまことに五族の上に輝かしい希望と光明をもたらしてゐるもので欣幸に堪へません切に發展を祈つて已まない次第であります【寫眞は柴崎白尾氏】

天勝一座開演
本社後援、滿都の喝采浴びて 愈よけふ初日蓋開

華やかな人氣を背負つて春の國都演藝陣に堂々登場するお馴染み天勝一行六十餘名の一座は愈よけふ正午より三日間に亘り每日晝夜二回記念公會堂に於て待望の幕を開けるが唄とおどりを五彩の脚光に飾る絢爛たるレヴユーを始め天勝の新作大魔術發表、同喩大曲技等變化に富む豐富なプログラムを盛込んだ舞台は、ファンの期待に應へるに充分な興味を滿喫させずにはおかないであらう、なほ一行は今朝六時十分着列車で國都入りを行ひ、忠靈塔、新京神社參拜の後公會堂の開演に臨む筈であるが、本紙愛讀者には優待割引券(大人一圓三十錢を四十錢割引)を刷込んだから御利用をお勸めする

初日プログラムは1ナンセンスオペラ「脫線ボーイ」2天勝奇術ショウ3魔術應用歌舞伎レヴユー「吉田御殿」4大胃袋曲技5大魔術劇「クービネット」6天勝舞踊ショウ十景、その他寸劇、ジャズ、獨唱、ダンス等【寫眞は「吉田御殿」の一場面】

新京防犯協會(假稱) 本月中に發會式
警民共同陣營成る

民警協力一致し犯罪の豫防並に檢擧の徹底を期し併せて自警思想の普及發達を圖らうとの目的を以て首都警察廳司法科ではかねて國都官民を打つて一丸とする〃新京防犯協會〃(假稱)の設立につき研究中であつたがこの程具體案成つたので愈よ兩三日中に設立準備委員會を本廳に開催、本月末日までに華々しく發會式を擧げることゝなつた

本協會は警民一致を標榜せる如く會員は普通、特別の二種とし普通會員は一般市民、特別會員は質屋、古物商、料理店、飲食店、貸席、貸座敷、宿屋下宿屋、興行場、遊戲場、舞踏場、阿片管煙所、湯屋業等接客業者を始め各區長、特殊會社長及び在京警務各機關を網羅し協會本部を首警司法科に支部を管下各署に置き總監を會長に推戴するものである

隨つて設立準備委員會もこれ等各代表者の集合を求め協議する筈であるが、設立後の同會の活動は頗る期待されてゐる、尙本協會の事業は次の如くである

一、防犯並に自警思想の普及宣傳
二、犯罪の豫防並に搜査に對する援助
三、不良少年少女に對する感化遷善
四、刑事警察に關する研究並に施設に對する援助
五、犯罪の豫防並に檢擧に關し功勞顯著なる者に對する表彰
六、職務に依らずして犯人逮捕のため死亡し又は負傷したるものに對する救濟
七、その他本會の目的達成上必要なる事項

京吉驛傳マラソン 六月二十五日
陸上競技會本年度事業決定

大滿洲帝國陸上競技會理事會は十七日正午より中銀クラブにおいて開催、今年度豫算ならびに事業計畫について協議した結果

一、斷郊競走 第一回=三月廿六日午後二時大同公園前集合、第二回=四月二日午後二時大同公園集合
一、陸上競技合同練習會 四月四日より十日間兒玉公園競技場に於て每日午後五時より開始
一、京吉驛傳マラソン 六月廿五日
一、戰跡訪問マラソン 九月十八日

等の日割を決定し、左記競技會日割豫定は左の如くであるが近く再び理事會を開いて正式決定を見る筈

一、京吉驛傳マラソン豫選(六月上旬)
一、撫順滿洲都市對抗繼走大會出場(六月下旬)
一、全滿都市對抗陸上豫選兼新京選手權(八月下旬)
一、少年陸上競技大會(九月下旬)
一、協和會分會對抗競技會(九月下旬)
一、耐寒マラソン(十月下旬)

禪をやらう
澤木興道師が提唱

大東亞建設の培養據點となる滿洲國の日本人は五族の中心となるべきものであるが故に輕薄なるべからず、動くとも肚の据つた人間によつて動じないものでなければならぬ、と建國大學主催の下に滿洲國內日本人に禪の思想を吹き込まうといふ計畫がある、講師には嘗ての日露の役に首山堡の激戰で鬼軍曹の名を馳せ重傷を負つたまゝ一週間餘戰場に放置せられ奇蹟的に生還したといふ曹洞宗大本山鶴見總持寺後堂澤木興道老師で、師は十七歲にして自ら禪門に投じ末世破戒の俗僧多き中に一人禪の修行に精進、佛教の奧義を把握し、衆生濟度を終生の念願として飽くことを知らないといふ隱れたる篤學者であり禪の實踐者であつたが、推されて總持寺後堂の職に就き、なほ駒澤大學佛教學科の教授にも推され、專ら禪人の養成に盡瘁してゐる人で新京では左の日程で禪の提唱を行ふと共に坐禪をも一般有緣の士と行はうといふものである

(二十日)午後建國大學、夜同右(廿一日)朝同上、午前十時四十分ラヂオ放送夜建國大學(廿二日)朝同上、午後協和會本部、夜建國大學(廿三日)朝同上、午前新京商業、午後滿拓、電業、夜新京商業(廿四日)夜同上、(廿五日)夜同上(廿六日)同上、午後協和會本部

阿片街に檢索の嵐
全市一齊に虱潰し

阿片癮者斷禁の國策線に沿つて首都警察衛生科では管下の密賣密吸食者の徹底的掃滅に努め、爾來活動を續けて好成績を收めて來たが、最近又しても當局の眼を掠めて暗躍する不正業者並びに患者が跋扈する傾向に鑑み十七日午後四時を期し管下非番警官總出動の下に全市に亘つて右不正業者及び密吸食者の一齊檢索を斷行、約五時間に亘つて虱潰しに檢索の結果多數を檢束して同九時終了した、なほ檢束者は各署に於いてそれぐ取調中

內地人一名擧る

中央通署では阿片不正業及び患者の一齊檢索の結果十餘名を檢束したが、その中變り種に德島縣生れ市內東四條通一六中原アパート屋根裏居住吉川勇(三二)が擧つた、同人は不正業者として當局のかねて注目してゐたもので十七日午後十時頃檢索隊が一擧に踏み込み牛島生れ入船町四丁目梁英一(二六)にモヒ密賣中の現行を取押へたもので證據品多數を隱匿せるを押收したが吉川は昨年八月頃來京爾來密賣により生計を持してゐたもので目下出所その他追求中である

惡の道さんだ內鮮融和
竊盜團捕はる

宮城縣生れ及川廣(三二)は市內西五馬路新市場界隈を根城として朝鮮江原道生れ高聖鎬(三〇)朝鮮京城生れ孫光鎬(三三)の三人で內鮮融和(?)の泥棒團を組織、泥棒して貯めた物品で西五馬路八番地に一軒の家をかまへ、及川が兄貴氣取りで惡の道を勵んでゐるのを中央通署財前張刑事に探知され、十七日午後六時半ごろ一網打盡に御用となつたが同人等は常に手分けして市內曙湯、瀧の湯、昭和溫泉等に汚ない服で入り、入浴して出掛けに他の浴客のいゝ着物を素知らぬ顏で着て出る板の間稼ぎや、空巢ねらひかつぱらひ等犯行二十數回に及んでゐる

第一徵兵新代理店

市內敷島通二四一番地長崎平次郞氏は今回第一徵兵保險株式會社の代理店を引受けたが、店名を〃新京敷島代理店旭號〃といふ、電話三―三一一八と四七〇四

●尾崎滿赤理事來社 滿洲國赤十字社新任理事尾崎文七郞氏は十七日挨拶に來社

義勇奉公隊といふのが出來て各處で朗らかな風景が展開されてゐる▼國務院總務廳でもこの間から熱心に教練をやつてゐる、こゝでは科長も事務官も屬官も一視同仁▼されば弘報處の上村辰巳君の如きお偉方も一兵卒と相成つて「前へオイ」をやらされてる、ところで上村君が兵式教練などやつたのは隨分古い年代だと見えて「廻れ右前へ」といふのがかかると先生ぐるり廻つて一步片足を後へ引いてしまふ▼「オイ、オイ、それはトルコ式の教練かい」とやられてさすがの猛者も大くさり……

けふの天氣 北東の風曇一時小雪後晴 きのふの氣溫 最高〇度六 最低零下一〇度八

國婦電業分會剩餘金寄附

滿洲國防婦人會首都電業分會では前年度事業資金剩餘金のうちより金百五十圓を首都本部へ寄附することになり十七日山崎分會長外二名が持參したので本部では兵士ホームの娛樂機關として音樂擴聲裝置及びラヂオを備付けることになつた

中島奉郵局長弘報協會入り

奉天郵政管理局長中島俊雄氏は今回現職を辭任し弘報協會理事に就任することに內定したが後任に關しては目下郵政總局で詮衡中である

高級清酒 昭和 奉天 八王寺釀造工業株式會社

お馴染み天勝一行 讀者優待割引券 日時 十八日より三日間(晝夜二回) 場所 記念公會堂 本券持參者に限り入場料一圓三十錢を九十錢に割引(但一人一枚限) 後援 新京日日新聞社

お馴染み天勝一行 讀者優待割引券 日時 十八日より三日間(晝夜二回) 場所 記念公會堂 本券持參者に限り入場料一圓三十錢を九十錢に割引(但一人一枚限) 後援 新京日日新聞社

第四回經濟講演會 ●日時=三月十八日(土)午後七時 ●場所=日滿軍人會館 講演—滿洲に於ける拓植の實蹟 映畫—拓植事業並に青年訓練の實況 講師 滿洲拓植公社總裁 坪上貞二氏 (入場無料) 新京商工公會

社宅下宿を求む 貸家、賣家、アパート、下宿、間貸を問はず左記宛申込を乞ふ 日本橋通三〇 社團法人滿洲綿業聯合會庶務課 電話(3)三三三八番

高級住宅賣る 會社重役又は幹部社宅に最適 一、場所 大同廣場附近宅地約三百坪 一、家屋 二階建一棟和洋九室倉庫附 平家建一棟同四室倉庫付 二棟一括賣度し 御希望の方は自十六日至十九日午後二時迄大都ホテル一一〇號室へ御來談乞ふ

最古の歷史と最新の設備を誇る東洋第一の信用を博せる ヤマトの たね 農具 春秋目錄贈呈 滿洲最適の種子生產元 カナサ農具製造發賣元 ヤマト種苗農具株式會社 札幌市南一條西十三丁目

質流品大安賣 合服、合オーバー、男女着物、時計其他種々 春の御仕度は御德用の當店で 七福屋質店 入船町一ノ一六 電話③五五四九番

汽罐汽機附屬工具 バルブ コツク ポンプ繼手 扇印 煖房、給水用品 フジハナ 藤花印 ラセーターバルブ デスク發賣パクレスバルブ 大阪市西區本田三番町一七 安藤商會

新疊及疊表替の御用は 電話②五一七八番 藤尾疊店へ 大經路三六號

珍らしい感冒治療劑 肺炎の治療法からヒントを得て成功 コールタブレットは肺炎治療の秘訣を應用して風邪菌を殺滅する珍らしい風邪藥で、解熱劑類と異り絶對胃腸障碍を起したり、病氣をこじらせたりする事なく特に乳幼兒老人の肺炎への危險を除くので風邪季節には欠かせぬ常備藥です 風邪の治療・肺炎の豫防に 藥價 八十錢 一圓五十錢 代理店 東三條通五六 新京藥局 發賣元 アンチルンゲン本舖 東京製藥株式會社 東京麴町內幸町東拓ビル 振替東京五七〇二番 コールタブレット

國產最高級セーロン種 アルマ紅茶 販賣店 大石茶舖 祝町二丁目(太子堂前) 電話3六四二七番

新京 大同大街

若殿膝栗毛

（禁上演 上映） 中川雨之助 竹越一郎畫

（二百九十三）

死たくない

お銀に言はるゝまでもなく傳藏は、昨夜一ト夜を考へてみたが、いくら考へても、サッパリ分らなかつた。

『死んだ筈のお銀が生きて居る。いくら血の廻りが惡い人間でも、只それだけでハハアと合點が行く筈、今のお銀は只のお銀ぢやないんだよ、あたしの後には多勢の警護の武士が付いて居る。指一本でもさして御覽、おまいさん方の首それこそ胴に付いて居やしないから』と、お銀は嚇せるだけは嚇してみた。

『出鱈目を言ふな、あッはッはッはッ』

傳藏は、下腹を抱へ上げて笑つた、朝の千本杉の靜寂に谺するほど大きく笑つた。しかし氣味は良くなかつたのだ

いて來りや世話は無え、あはゝゝ、此方は幽靈でも構はぬ是から先は、我々が警護の役となつて、おぬしを連れて行かう。ナア＝命を取らうとはいやしない。少し訊ねたいことがある。ただそれだけの用ぢや』

『なぞと、うまいことを言つたつて小兒ぢやあるまいし、汪潤り飴はねぶらないよ、訊きたいことがあつたら、別段こんな山の中で、大ぜいが物騷な面構へをして、ソンナに詰めよつて來なくても、何處でも話はできるぢやないか――』

舌の戰ひでは、どうしても傳藏が負であつた。

麾下の中に氣の早いのが居た。

『面倒だ、エヽ、やつちまへ――』

虚勢を張りながら絶えず道の前方に眼を注いで居た。

「ほんとうに警護の武士といふ奴が、現はれて來るのでないか」

といふ懸念のないこともなかつた。この前に一度、手を燒いてゐる彼であつた。臆病になるのも無理ではなかつた

お銀は、それどころでなかつた何もかも出鱈目であつたその出鱈目を信じて、敵が引揚げて行かない限り、危險は何處までも危險であつた。

しかし、命よりも大切な懷の御墨付は、その一命を賭けても、護らねばならなかつた。それが、自分の務めだと思つた。女として、此上もない譽でもあると思つた。いつまでも人影が見えて來なかつた。もう大丈夫と見て、傳藏はいよ〳〵大膽になつ來た。

『どうぢや、警護の武士とやらは何時來るのだ。イヤサ何時お越しになる――獄門に上つたお銀が、東海道を歩いて居るのは、なるほど不思議といへば不思議だ。おほかた幽靈の道中だらうよ。幽靈も[illegible]二本足で、スタコラ歩

と、爆發するやうに叫んだお銀は四方から襲つて來る殺氣を感じた。もう肚を決めねばならなかつた。懷劍の鞘を拂つてそれを逆手に取り乍ら、一本の杉を目あてに、ヂリ〳〵後へ退つた。

傳藏の右手に、スラリと白刄が光つた。それを切かけに彼方此方に、小さい稻妻をみせて、刀が煌ついた。

『死になくない！』

お銀は、心で叫んだ。同時に、熱いものが胸を疼かせながらグッと込み上げて來た。卑怯ではなかつた。犬死をしたくないのだつた。只だ、今度の大役を無事に果して、その後でならいつ死んでも、いつ殺されても未練はなかつた。

『銀糸のお銀といふ、やくざな女が、勿體なくも將軍さまの御使者になつて東海道を通つたげな』

それを末代までの語り草にしたかつた。

淋病には よく効く パーゼル 興安大路 あじあ藥局

胃腸カタルの良藥 柏村博士創製 ヘルプ

本邦胃腸藥中最も精妙なる配劑により嶄新光輝ある成績を示し、二十數年來の聲價を保持するヘルプは食傷、水傷、時候あたり、腹冷え、冷え腹等に起因する腸胃カタルの治療に效果あり、時に下痢腹痛を消退し消化と榮養機能を促進する作用は、誠に溌剌敏捷快適この上なく、慢性急性の腸胃疾患中左の如き症状に愛用して滿足なる奏效を見る良劑である。

●何となく腹工合が惡い時●大便後、肛門に異常の感ある時●口が渇き、何となく胸苦しい時●急激に下痢し腹痛を催した時●頻繁に下痢し●シブリバラを伴ふ時●水樣下痢の長くつゞく時●腹はり●ゴロ〳〵と鳴り、むかつく時●食慾なくゲップの多く出る時●胃部に灼熱性の疼痛を來した時●食前食後に胃部の痛む時●舌に苔が生え口中の臭い時●榮養惡く貧血症の時●粘液便をもらし滋養物の身につかぬ時。

實價 二十錢 三十錢 五十錢 一圓 三圓 六圓

本舗 東京・池袋一丁目 津村敬天堂 振替東京八六四番 （全國の藥店にあり）

眼科 中山醫院 新京敷島町三丁目七（早川眼科跡） 院長 中山斐 電話③三一三九六

毛は藥で フミナイン

博士の創製 毛生え藥 ◎田中醫學博士方劑 ◎説明書無代進呈

田中醫學博士創製の毛生え藥フミナインは毛髮の發生を促進し、この脱落及び裂脈を防ぎます、即ち頭髮、眉毛、鬚髯、腋毛其の他人體毛髮の薄きものを濃く、薄き部分の毛髮の薄きものを濃く、纖細の毛根にても毛生え藥フミナインの效能により發生せしめます・又禿頭病に因り毛髮の脱落の場合其の脱落を防止し、且つ之等諸病に原因する禿頭脱毛に對しても毛髮を發生せしめます●禿頭病●若禿●薄毛●脱け毛●頭瘡禿●かもじ禿●眉毛薄き●生え際の不恰好●男女あるべき所に毛無き方……は後と云はずスグお用ひあれ。

（全國藥店にあり）

フミナイン一瓶六十錢、九十錢、一圓六十錢、三圓、五圓五十錢、送料内地十二錢、滿一品切の節は代金を添へ左記發賣元へ御注文あれ。即時發送す。

類似品多し 必ずフミナインと御指名の上御求め下さい

發賣元 東京市芝區田村町四 振替東京三一八七〇四番 東京藥院 大阪市南區天王寺... 振替大阪五〇八一八番 東京藥院

日日案内 料金 ◎三行一回金六十錢 ◎五行一回金八十錢 ◎十行一回金一圓八十錢

代書とタイプ印書は東一條通稻荷神社南約一丁滿洲堂で 電3五一三六番

古物 丸八商店 東四馬路二ノ一八 電3六〇四一番

簡易 宿泊所城内東四馬路二八公益旅社 電2一七五〇番

看護 婦附添婦家政婦募集 中央看護婦會 電3四五〇一番

恩給 擔保貸付 大連市西公園町一七九 恩給金庫

看板 電3二四八四 有恒社

製箱 工場古物問屋可 内屋商店 鐵道北 電3二三五五番

カンバン 大經路一〇六 電2二一六三 榮藝社

鍼灸 マッサージ男女門生入用優遇す 新京東二條通三九 愛心堂治療所 電話三一二五三番

男女職業紹介 女中女給事務員ボーイ其他募集 日、滿人 ダイヤ街梅枝町楠野ビル 國都紹介所 電3六七〇九

サック 風化し易く用心の御出は専門の當店に限る品多し 新京富士町二ノ一四 名物 性の百貨店

トラック の御用は 平野工務所 祝町五丁目六 電3五四五四

引越荷物、土木材料運搬、又地みやげ電話次第配達

ロシヤ菓子 中央通二十一 小包發送 勉強引受 三泰公司 電3二十四七番

失家路頭に迷ふ者共に本會へ入を求めたき者 新京東三馬路一〇五 電2一〇五 自彊會 結婚媒介部

トラック に依る 運搬 大和運輸公司 電3六九〇八 引越及建築土木資材一般農産物麻袋の準備有 ドン〳〵御申込下さい

ほねつぎ 今辨慶整骨院 滿鐵病院東正門前 電3五三六一番

整骨 小原整骨院 滿鐵・學校 各官衙會社 御指定 錦町三丁目一ノ二 電3二六八四番

菅沼 タイピスト養成 授業 午前、午後、夜間 入學隨時 規則書進呈 新京新發路一〇五號 菅沼タイプライター 滿洲直賣所 電(2)四四五二番 四四五三番

はり灸 あんま 遠近を問はず御伺ひ致します 愛心堂 東二條通三九 電話3二一二五三

印刷及帳簿 三友社 新京永樂町 電話3三四二四

お茶と お茶道具は 新京吉野町一丁目 みどり茶園 電3四七七〇

ほねつぎ 中央通り 末松接骨院 中央通警察署前 電3三三〇三番

はり灸 あんま 男女患者 入船町四丁目五 一心堂 電3二九〇八

電話金融 低利で敏速に 白金・金銀高價買入 横濱屋質店 東二條通十二番五 電話3四七七四番

胚芽米 白米 安東、撫順、新京産 各地産 金野瀬商店 電話3六四六四 朝日通り四五

特効藥安心散 慢性花柳病、皮膚病、關節炎、神經痛 リウマチス 有効あり御試藥を乞ふ 吉光堂療院 浪速町二丁目十八番地

鍼灸 吉光堂療院 浪速町二丁目十八番地 東二條通交番前 電3三七三六

電話及金融 金融即時・長期秘密 借なアタマ金で買入が出來ます 荻本電話店 （御用の方は2六二七六） 新京入舟町一ノ二二

タイプ印書 飜譯・立案 謄寫・代書 新滿社 祝町二ノ一四 電話3二三八七

料理 大吉 富士町三 電③二一五九

かんばん 玉江 新京キネマ前 電(3)二八二八

親切 叮嚀 新京銀行 電話三[illegible]番

中小商工金融 輕便迅速 東省實業株式會社 所在 新京特別市大同大街四〇六 東拓ビル内 電2四九一七

割烹 温泉料理 新京ダイヤ街 温泉閣 電(3)五六八五 六六八五

御宴會は 特に御相談 三円會 七品酒一本 鮮 ふぐ料理 すきやき部 肉鳥専門 わかもと 電(3)五二二六七

斯界の權威 タイプライター タイピスト生徒募集 日本タイプライター株式會社 新京朝日通八十一 電話③3338 5684

質 愛知屋 質流品大安賣 貸出勉強 極く簡單 東二條通二五 朝日社隣 電③三五九五

質 第七博號屋 三笠町三ノ廿七 公會堂裏 電3五五三三

新古衣裳 質 冬物大見切 益豊質店 三笠町三丁目一五 電3二七七七番

家傳 お灸 ◎神經痛 △肋膜炎 ◎婦人病 △カリエス ◎胃腸病 △ロイマチス ◎淋病 △寢小便 ◎中風 △脚氣

◇あんま特設 中央通（大阪商船横） 清水堂鍼灸院 電話3六七二七番

乳もみ専門 井元 電話3六七二七番

買賣電話 岩見電話店 ウツテキモチノヨイ店 カツテキモチノヨイ店 永樂町三ノ一ノ四 電3・5909番

……ムシ歯・歯槽膿漏の豫防に……

ライオン歯磨

磨かん哉

朝も晩も！

果然、大衆的人氣 カートン（紙器）入に集中！

容器は……時局下に於ける日用品としての範を示し、然も意匠斬新、美麗典雅。

内容は……獨得の製法による『粉の飛散らぬ耐水性粉歯磨』。歯ブラシによく附着し、歯觸快適。國産香料の粹を蒐めて香氣馥郁。

（實物擴大圖） （内地定價十七錢）

ライオン歯磨本舗